京城日報
朝刊
本日朝夕刊共六頁

神技、間髪入れず甲巡轟沈
旗艦目がけ雷撃機突込む
ソロモン群島 海鷲の奮戰記

【〇〇基地にて十二日北原海軍報道班員發】わが無敵海軍は海戰史上未曾有の金字塔を打樹てた十月廿六日の南太平洋海戰以來、ソロモン諸島を中心とする南太平洋の海域にわたり敵艦隊との死鬪を展開したが、去る十一月十一日わが航空部隊の大編隊は南海特有のスコールと積亂雲を衝いて飛翔、ソロモン群島〇〇島の猛烈な防空砲火の眞只中に突つ込み、正確無比の爆撃を敢行、敵大型、小型飛行機廿餘機を炎上、輸送船一隻に命中彈を浴びせ他方戰鬪機隊は攻撃隊を掩護しつゝ敵戰鬪機廿七機を撃墜の大戰果を擧げた、つゞいて十二日にはわが戰鬪機隊は雷撃機隊を掩護、襲ひかゝる敵グラマン戰鬪機P三九型、P四〇型など廿餘機と白晝堂々の空中戰を展開、その十九機を撃墜、一方雷撃機隊は敵艦隊上に殺到、甲級巡洋艦一隻、乙巡一隻をそれ〴〵轟沈、輸送船三隻を炎上せしめるといふ驚異的大戰果をあげ、わが艦隊部隊の同夜の夜襲戰ならびに翌夜の海戰による大戰果と相俟つてわが海軍のみがなし得る偉勳を堂々樹立したのであつた、記者は今〇〇基地にあつてこの殊勳の雷撃機隊〇〇指揮官をはじめ〇〇名の勇士などと親しく驚異の海空戰の模様を語り合ひわが海鷲の生々しい實戰記を綴る

十一月十二日の未明である、わが〇〇飛行基地にサンタクルーズ諸島南方に有力なる敵機動部隊が針路をソロモン群島にとつてゐるとの報告が入つた、敵は性懲りもなくわが術中に陷つて來たのだ、直ちに出撃用意の命令は八方に飛んだ、かくて午前〇時〇分、雷撃機隊の出發につゞいて戰鬪機隊も離陸、大編隊は轟々たる爆音を南海の朝空に響かせながら一路南方目指して飛び立つた、ソロモン群島一帶は厚い積亂雲に蔽はれてゐる、この中を縫つて飛翔すること〇時間、わが編隊は〇〇島上空に雄姿を現した、敵艦上空に肉薄しかかつたのだ

この時正十二時、前方に敵艦隊の一部を發見したと思つた瞬間遙か後方でパツ〳〵と白煙が散亂した、敵の防空砲火だ、と見る間に敵グラマン戰鬪機その他が僚機の下方に六機編隊、右前方に三機、五機と挑んで來た、敵は第一次ソロモン海戰以來顏馴染のグラマン戰鬪機とP三九型、P四〇型だ、全部で廿四、五機、指揮官機が南方に左旋回したと見るやわが〇番機はグラマン一機にまづ一撃を加へ、敵二、三番機に機銃掃射を喰はすと二番機の翼根に命中したのがパツと火を吐き、次の一撃で敵機は空中分解して落ちていつた、僚機は見事な編隊で到るところで大空中戰を展開してゐる

わが〇番機が左方に急旋回したかと思つた瞬間、またも敵の一機が火を吐きながら落ちてゆく、落下傘を開いて降下してゆく敵兵の姿も見られた、颶風機に射ち拔かれてゆつくりと海面に墜ちてゆく敵機もあつた、P三九型、P四〇型ともちがつてグラマン戰鬪機もなか〳〵優秀であるが所詮わが戰鬪機陣とは問題にならない、從つて我との巴戰を極度に嫌つて高々度戰法や雲間に隱れてゐて奇襲戰法でやつて來る、僚機は敵の術を知り、巧みにこれを捉へて一撃を喰はしてすぐ雷撃機隊の掩護につく、大空中戰はかくて廿五分つゞきグラマン、P三九型、P四〇型など敵機撃墜十九機の大戰果をあげた

この間雷撃機隊も戰鬪機隊の掩護のもとに猛烈な防空砲火を衝いて正確な雷撃を敢行した、そのころ敵防空砲火はます〳〵物凄く敵彈幕は厚い壁のやうに中空に湧き上つて來る、敵艦の主砲、副砲も一齊に砲撃を開始して來た、然しわが雷撃機隊は鮮かな編隊のままで旗艦目がけて突き進み、雷撃進路に入ると見るや高度をぐつと下げて〇〇メートルの低空に突つ込んだ、この瞬間早くも先頭を切つてゐた敵甲級巡洋艦の胴體からマストの二、三倍位もある水柱がさつと上り濛煙を噴き上げた、神技とも思はれる間髮の轟沈であつた

この時〇番機は兩翼を大きく振つた、最後の訣別だと思つた瞬間火達磨となつて敵乙巡の胴體目がけて自爆した、何たる壯絶さだ、これとほとんど同時に僚機の放つた魚雷はこの敵乙巡の胴腹に命中二、三百メートルもの水柱が上つた、〇番機が左翼を上げて右下方に旋回せんとするとそのまま一文字に敵驅逐艦の甲板目がけて突つ込んで行つた、實に立派な最期であつた、この間敵の輸送船も次々に火焔に包まれてゆく、わが戰鬪機隊は雷撃機隊掩護のかたはら急降下しながら機銃掃射に移つた

敵乙巡の甲板では頭を抱へて倒れてゆく敵兵も見える、黑煙に包まれながら大きく傾斜した敵艦もある、海上一面油と浮流物が漂ふなかに逃げ惑ふ敵輸送船もある、かくてこの日思ふ存分暴れまはつたわが海鷲群は悪天候を克服して基地に歸還したのである

パリで共産主義者大量檢擧

【ベルリン十二日同盟】十一日夜のパリ放送によればフランス警察當局は共産主義者ならびにテロリストの大量檢擧を斷行、マルセイユ地區において共産主義秘密結社の首謀者廿二名を逮捕するとともに夥しいパンフレットおよび宣傳用不穩文書類を押收したほか、クレルモンフエランにおいてテロリスト首腦數名を逮捕、三萬以上の不穩パンフレットを押收し、またパリにおいても十八名のテロリストが逮捕された

良書重點生産へ
用紙割當更に削減

【東京電話】思想文化戰の一翼の戰士として戰時下重要な役割を務める書籍、雜誌の用紙の割當については大東亞戰第二年を迎へて一層の効果を發揮するため、その統制機關たる日本出版文化協會が明年から強力な統制機關として新發足し、その業務に當ることゝなるはずであるが、これに先立ち昭和十八年度最初の用紙割當が全雜誌において四割の削減を見ることに決定した

すなはち一月から三月までの第一期の割當に基く第一期出版用紙割當はほゞ四割減に決定したもので、これにより雜誌は二月號から大幅な頁數減となり、外觀内容ともに相當の刷新が斷行されよう、したがつて現在以上の良書重點生産が行はれ、また革新的な統制強化も當然豫想され、また配給面においても學者、研究家、生産面に携はるものへの優先權が與へられる、雜誌も現在全體量の六割を占める婦人、大衆、娯樂、兒童などは結局減頁せざるを得ないから内容的にも相當の變革を見、同時に定價の修正も行はれることゝなろう、一方文協ではこれが對策として目下全國隣組單位に回覽制など讀者組織を考究中で、用紙減による文化普及の低下防止と少量の紙面で最大の効果を擧げる良書重點生産ならびに配給方法につき實施を着々整備しつゝある

翼政、翼贊兩會の一體化
けふ懇談會

【東京電話】衆議院各分野におけるる翼政會、翼贊會一體化の要望はさきに翼政會内に設けられた戰力增强臨時協議會における討議に發し、とみに熾烈となり當初協議員の總意として座長の佐堂卓雄氏から阿部總裁に進言されたが過般大東亞戰爭一周年記念事業として行はれた翼政會、翼贊會共同主催による米英擊滅、戰場精神昂揚大演說會を通じてます〳〵急務なることが指摘され問題の前途に大きな示唆を投げるに至つた、よつてこの機會に本問題の所在を端的に究め、今後の前進方途に沿つて忌憚なき意見の交換を行ふべしとする有志議員の聲が熾しまづ會内の翼贊壯年團關係の有志議員と清新俱樂部所屬の同志議員との懇談會が十三日午後五時半から赤坂山王の幸樂で開催されることゝなつた

當日は發起人として翼贊壯年團議員側より宇田耕一、金光郁三、坂口平兵衞、高野孫左衞門、牧原源一郎、森谷新一、森田正義、森口淳三、村瀨宣二郎、吉田敬太郎、清新俱樂部側より有馬英治、稻葉圭亮、岸井壽郎、[illegible]省吾、酒井利雄、[illegible]、白川久雄、原口純允、星野靖之助、田中養達の各氏はじめ双方の有志議員五十餘名が出席する

締盟記念晩餐會

【東京電話】日獨伊親善協會では大東亞戰開戰、三國同盟締結一周年を記念し、オツトー獨、インデルリ伊、徐良中國、ディレツク泰國各大使、その他樞軸國公使などを招き主催者側から小笠原會長、菱刈、竹下、山本（英）各大將、十二日午後六時から東京市淺草區柳橋の柳光亭で交歡晩餐會を開催、小笠原會長の挨拶に對し樞軸使臣を代表するオツトー獨大使の謝辭あつて親善協會員戸田前陸軍伯揮毫の日本畫『淺間山』を獨大使に、同じく『南紀』を伊大使にそれ〴〵贈呈、懇談を遂げ八時半散會した

實力、能力を示せ
獨、對佛態度を闡明

【ベルリン十一日同盟】獨外務當局は十一日獨佛關係の現狀に對するドイツ側の態度を闡明し、左の如き注目すべき聲明を行つた

フランスはいまや新生ヨーロッパに適當な地域を占め得る實力と能力を有するか否かを自から示さなければならない時機となつた、從來ドイツはフランスが歐洲に對し萬一にも危險を及ぼすことのないやう最善の努力を盡して來た、ドイツは將來も右の如き方針を堅持しフランスがヨーロッパを危險に瀕せしめるやうなことがあつた場合は斷乎たる手段に出る決意である、しかし右のやうな事態がなければドイツとイタリーは現在フランス内に種々面白からぬ事件が起りつゝあるにも拘らずフランスをして新生歐洲に適當な地位を獲得せしめんとするものである、樞軸國はフランス國家と政治的關係を有するものであつて、個々のフランス人と關係があるのではない、すなはち樞軸國はフランス政府を相手としてゐるものであり目下のところかかる相手はラバール政權以外にはない、ラバール政權とドイツもしくはデアの如き政治家とが如何なる關係を有するかは全然フランスの内政問題である、フランスに對するドイツの希望は一國の對外政策はその内政問題を超越して遂行されねばならぬとの原則をフランスが堅持せんことである

なほベルリン政界ではペタン主席とフオン・ルンドシュテット元帥との會見はペタン主席あてのヒトラー總統の親翰に基づいて行はれたものでルンドシュテット元帥は何時でもフランス國家主席の相談に應ぜんとするものであると述べてゐる

戰力增強に驀進
政府、産業、經濟代表を招請
翼贊生産體制確立へ

【東京電話】政府は十日の閣議において明十八年度の總豫算案を決定、現下の諸情勢にかんがみ臨時的な戰爭効率主義の見地からこれが總額を九十九億九千五百萬圓と發表、一方今議會に提出する法律案件五十三件に就ても廿二日の閣議までに一切の成文化を了する方針のもとに政府の對議會諸施策は着々整備確立されつゝある、しかして今後の政府諸施策の中心はこれら法律案、豫算案などに明瞭に表現せられた如く決戰態勢の戰力增強の一點に集中強化され、決戰の勝敗を決するものが帝國と米英との生産力の優劣にかゝる事情に鑑み、わが國産業界の整備強化が喫緊の要務とされ、その方途としてはわが國總戰力を速かに廣くかつ深く戰力化するため民間各企業の整備と相まつて國民の個人的經濟力までをあげてこれを戰力化することが絶對に必要であり、産業、經濟界においても眞に日本的性格を具備した翼贊生産體制が確立されんことが強く要望されてゐる、この要請に即してわが國生産體制は前例のない深さと幅において一變して翼贊生産體制に切り替へられるべく、その確立の方途に關し官民の總意と工夫にまつところ大なるものがある、政府はさきに中央に臨時生産增強委員會、地方に地方各廳連絡協議會を設置し、生産擴充要求に即應する政府の體制を整へたが、一方十五日には全國産業、經濟代表三百六十六名を首相官邸に招請して政府側より決戰下産業經濟界に對する痛切なる要望を述べ各代表よりの意見、希望などを聽取し隔意なき懇談を遂げることとしてゐるが、この懇談會をきつかけとして國内必勝態勢確立の重點たる翼贊生産體制が急速に確立されるに至るべく懇談會の成果は極めて注目されてゐる

運營に萬全の策
翼政の對議會陣容整備

【東京電話】翼政會は國家的要請たる戰時議會の運營に萬全を期すべく愼重なる態度で對議會準備を講じつゝあり、特に運營の中心となるべき衆議院における院内機關とその人的布陣については阿部總裁、前田常任總務など首腦部間に種々研究されてゐる、しかして一方會内の衆議院分野においては津雲國利、三好英之両氏などの實力派議員、依光好秋、小林絹治、犬養健、藤家俊一、中谷武世両氏など清新俱樂部の各議員を一團として連絡がとられ、すでに

一、翼政會の政治力強化、特に翼國的政治力の中核體として翼政會の戰時動員態勢の急速確立

一、議會運營の刷新、特に責任制の確立

一、清新強力なる對議會陣容の整備

について意見の一致を見たので十四日正午から九段の軍人會館に右實力派議員、總務議員職選、三十日會、清新俱樂部を代表する議員會を開催、これが具體策を練つた上で成案を得た上で有志議員の意見として政府に提示し、有志議員の意見としてその實現を要請することゝなつてゐるが、翼政會總裁その他首腦部が如何なる形と方法で取り入れるかは議會運營上に影響する所も多く頗る注目されるところであり、召集日を旬日に控へその間の翼政會各分野の動きは重視すべきものがある

建國功勞者に行賞の御沙汰

【新京十二日同盟】康德四年五月三日より同七年七月十五日に至る間における建國功勞者中五萬一千百二十九名に對し行賞の御沙汰あらせられた、また康德四年七月七日より同七年四月二十八日の期間において熱河省境、張鼓峰、ノモンハンなどの各事件に關し功績あつた日本帝國軍人、軍屬一萬三千六百八十七名および滿洲國軍人その他一萬四千五百九十三名に對し、滿洲國建國記念章を賜與ならびに授與あらせられた旨十二日滿洲國政府より發表された

社說
供出の義務を怠るな

一

小磯總督は就任以來機會ある毎に食糧對策の指標を「職して食はす」ことに置き、二千四百萬民衆をして飢ゑることなからしめんとする極めて力強き熱意を披瀝し、事務當局またこの總督の意を體して、食糧對策に萬全を期しつゝあるのであるが、我々はまづ本年度の食糧事情が極めて困難なる需給關係の上にたつてゐることを忘れてはならない。にも拘らず小磯總督は敢て飢ゑさせることをしないと我々の食生活を保證し、事務當局またその一點に總力を結集してゐるのである。我々はその當局の溫く且つ力強き施策に對して應ふべき責務こそ、それへの理解と協力でなければならぬと思ふのである。

二

凡そ、戰時食糧問題解決の鍵は增産にあること勿論であるが、限られたる生産量を以つて限られざる需要を賄ふためには、持てるものを供出して、之を均分に分配すると共に、生活の切下による消費の規正を圖るとこれ以外にないのである。而して當面する問題は實にこの農家の供出と、消費大衆の規正である。この二つの課題は相共に並行して推進されねばならぬものであるとはいふまでもないが、農家自體にとつてはこの二つの責務は二つのものであつて、實は一つである。即ち與へられたもの以上に供出せんとすれば必然に自家消費を規正せねばならず、自家消費をルーズにすれば、それだけ供出量は少くならざるを得ないのである。そこに農家の負ふべき重大な責務がある。

三

今日の農家の生活にとつて米穀の供出は最大の關心事である。當局による供出の命令はある場合非常な苦痛を伴ふことがあるかもしれぬ。しかし農家の考へねばならぬ點はこゝにある。供出といふことは生活の凡てを犧牲にして、持てるものを政府に獻ずることではない。農家にとつて營々孜々、粒々辛苦の一粒の米と雖もそれは生活に缺くべからざるものであるかもしれぬ。しかしこの皇土に産するものみなこれ國家の富であることを忘れてはならない。それは私のものであつて、決して私のものではないのである。工場において戰士が製造する一片の鐵板、それは農民が大地から收穫する一粒の米と同じく凡てこれ國家のものである。

四

而もこの國家の富を供出するにはそれだけの報償があるのである。農家は私のものを供出すると考へるからそこに不平が起り、不滿が生ずる。これは國家のものだといふ理解が生ずるならば、誰しも欣然としてそれを供出することが出來るであらう。まして供出成績の良好なるものに對しては國家はそれに相應するだけの報償の方法を考へてゐるはずである。凡そ與へるものに對して報いられるのはこれ道義の國日本の歴史が證明してゐる。農家はこの際、供出といふことの如何に國家的な實務であるかを考へ、一粒の米と雖もこれを欣然として供出することに努力しなければならない。食糧の公平なる分配は即ち一億國民が共苦同甘、相共にこの大いなる戰爭を戰ひ拔く所以であることを忘れてはならないのである。

南支經濟の再出發
廣東、香港の一體化
對南方物資交流も再調整の要

大東亞戰を境として南支經濟の進路は從來と全く方角を一變して來てゐる、即ち廣東攻略を中心とせる南支占領地區への日本側施策の一重點は中國側の自主性尊重といふことに置かれて來た、これは經濟的面に對しても然りで、從來生産機構において著るしい立遲れの感ある南支だけに、日本側の積極的な協力の下に中國民族資本の運用、中國民族産業の勃興に鋭意力が注がれたのである、昭和十五年十月、中國側に對する省市營九工場の還附を契機として手工業、民營工業、輕工業を始め南支地場産業の蔚然たる勃興の中に、中國經濟の自主性を窺知し得るであらう、この間における日本側の南支經濟における立場は中國側の自主性に對し從的立場にあつたと見てよい、更に端的に言ふならば南支より日本の勢力を拔くことさへが考へられた、これが著しい事例として前記中國民族資本の導入と共に邦人資金の整理といふことも考慮されたのである、斯かる空氣を反映して開戰前の在留邦人の間に何やら暗い影の落着かぬもの〻あつたことも否み得ない事實であらう

開戰と共に一轉

開戰後情勢は一轉、南支に對する日本側の積極的施策が要請されるに至つた、この要請は大東亞戰の戰果とこれに伴ふ東亞共榮圈の地域的具現により、南支がその一環として必然的に共榮圈經濟の新規制を受けるに至つたことに基くものである、殊に開戰前に早く南支が軍事的にも經濟的にも大東亞戰の前進基地ともいふべき役割を果してゐたことを想へば、開戰前後の一部在留邦人の關心が足もとの南支を忘れて南方熱にうかされてゐた事の認識缺陷を知らされるであらう

開戰後の問題として南支の新しき經濟體制對南方關係を中心に現在將來を通じ、次の諸點において適切なる措置が考慮されねばならぬ

一、占領地香港の登場
二、廣東、香港の一體化
三、廣東對佛印、泰國の物資交流
四、對華僑問題
五、南支對北中支、日本との經濟調整
六、儲備券經濟の推進

香港及南方關係

先づ占領地香港新生の前提となるべきものは廣東、香港の經濟的一體化である、何といつても南支の中心は廣東と香港であり、兩者の對立相剋の前には南支經濟の統一は絶對にあり得ない、新しく更生せんとする香港經濟に廣東は全面的協力を惜しむべきでなく、廣東と香港とはあくまで互助繁榮の關係にあり、この意味において香港の經濟的更生は廣東ひいては南支の繁榮を齎すものである、本年七月來復活した廣東、香港貿易、最近取決められた香港、比島間に香港、中支貿易は共榮圈下における『中繼港香港』再生の先驅をなすものとしてこれが前途が期待される、次に廣東對佛印、泰國の物資交流に就いては前述の如く昨年八月英米の資産凍結以後廣東生米の新市場として泰、佛印が登場して以來兩者間の取引關係は一層緊密となり、泰佛印よりは見返りとして米を輸出してゐる、對華僑關係については言ふまでもなく南洋華僑の大部分が廣東籍華僑をもつて占められてをり、今後とも對華僑工作については深甚の關心が拂はれねばならない、開戰後の顯著なる動向として從來南支に於ける華僑送金吸收の最大據點香港に代つて汕頭が登場し、本年二月以降毎月一千萬元（舊法幣乃至儲備券）を遙に突破、而もこれ等がすべて和平地區内に振向けられてゐることは注目に値する

輸移出の增加の事情

斯くの如く南支經濟は同時に對中北支、滿洲、本邦との關係に於ても一層強力なる調整が試みられねばならない、殊に注目すべきは從來輸移入消費地としての廣東が最近輸移出生産地としての地歩を漸次固めつゝあることで、このことは本年十ヶ月間の廣東よりの輸移出額が逐次漸增の一途を辿り九月には輸入超過を解消し出超記錄を作つたことによつて立證される、この他十一月初めには陳廣東省主席の渡台による台灣、廣東間の經濟再調整促進あり、日本側としては單に物資的給付のみならず、今後一層技術的給付の立場に立つて南支生産部面の強化擴充に指導的役割を果すべきであらう

最後に本年七月以降の儲備券の出現は從來の軍票、舊法幣二本建の南支金融界に對する劃期的體制改革であつて、日本側の強力なる支持と南京當局の適切なる施策と相俟つてこれまでの舊法幣經濟を止揚すべきと論を俟たない、儲備券南支に流通して既に半歳に垂んとする今日、今更儲備券經濟の可否を論ずる秋でなく、今後は唯儲備券の育成強化に邁進すべきであり、兩者は之に對する日華兩當局の充分なる成算ありと信ずるものである、十二月廿五日の香港陥落記念日を控へ未だに足元の南支を忘れ、上づつた南方利權熱にうかされる者あるを思ふとき、我々はじつくりと南支の新事態を凝視し、新しき南支經濟の再編成に渾身の力を傾けねばならぬことを痛感する

山東の共匪を掃蕩
北支方面海軍部隊作戰一段落

【上海十二日同盟】支那方面艦隊報道部發表（十二日）北支方面海軍部隊は同方面陸軍部隊と緊密なる連絡のもとに十一月二十八日以來行動を起し山東半島東部一帶に蟠居せる共産匪を掃蕩し十二月七日をもつて作戰一段落をつげたり

洪澤湖岸の殘敵掃蕩

【洪澤湖前線十二日同盟】洪澤湖前線のわが作戰部隊は積雪を蹴つて果敢な殘敵掃蕩戰をつゞけてゐるが、十日神鷹部隊は敗殘新四軍第三師の殘敵第廿六、七集團の騎馬部隊が潜集潜伏せる洪澤湖岸金鎖鎭（洪湖西方卅キロ）南方八キロの無名部落を急襲、遺棄死體四百六十二、捕虜七三、鹵獲三、迫擊砲一、無電一、小銃百卅三の戰果をあげた

獨軍ちかく東部大戰果發表

【ベルリン十一日同盟】過去十日間東部戰線における獨ソ兩軍攻防戰の重點となつてゐたカリーニン、トロペーツ戰區で獨軍は強靱の組織的反撃により赤軍陣地正面を突破その有力部隊に對し遂に大規模の包圍戰を敢行してゐるが十一日獨軍大包圍網内の赤軍を更に三ケ所で再包圍し目下空陸兩軍總動員で殲滅しの赤軍戰車、旅團參謀のほか捕虜多數を得たのみならず鹵獲兵器は莫大な數に上つてゐるさらにドン河彎曲部を中心とするスターリングラード戰線における獨軍の攻勢は順調に進捗し、獨軍は赤軍主力の殲滅に成功してをり、その最終戰果はこゝ數日中に發表されるといはれるが、おそらく本年夏季攻勢以來の大戰果となるものと見られる、獨軍司令部は十二月一日以降十日までの赤軍戰車喪失數を一千廿六台と發表したが、中立筋情報ではソ聯の戰車生産能力は月五百台程度といはれるから赤軍は十日間でソ聯の二ケ月半分の戰車を喪失したこととなるまた獨軍當局は東部戰線全般にわたる赤軍の敗因として

一、獨軍の保有する戰車防禦兵器の數が次第に增加してゐること
一、赤軍戰車の質が急激に低下したこと
一、赤軍の裝備が全體として劣惡化してゐること

の三條件を擧げ赤軍冬季攻勢の脆弱性を指摘してゐる

六割は西亞とソ聯へ
米の援助物資

【リスボン十二日同盟】ワシントン來電＝ルーズベルトは十一日武器貸與法に基く十月中の各國に送られた援助物資の卅九パーセントは西亞方面へ、また廿一パーセントはソ聯に發送された旨發表した

經濟戰力增強協力會議開催

【東京電話】中央物價統制協力會議は大政翼贊會の綜合戰力增強運動に呼應し大東亞戰爭の要請たる生産增強と國民生活安定を目標として全國的な經濟戰力增強の運動を展開、とくにこれが目標達成のため十四日午前十時より東京丸ノ内大東亞會館に經濟戰力增強協力會議を開催する、會期は十五日までの二日間、會員三百名をはじめ政府側よりも關係官約百名出席し第一日の午前九時には同會館において會員總會を開き、結成會長の挨拶について政府側よりとくに來賓として東條首相、井野農相、鈴木企畫院總裁、星野書記官長、東條兼攝商工相、嶋田海相および安藤大政翼贊會副總裁など出席、それ〴〵挨拶を行つたのち『經濟戰力增強運動に關する件』を協議して會員總會を終了、引續き戰力增強協力會議に入るが、同會議への提出議案は鑛工業關係の第一部會で協議するもの廿件、農林水産關係の第二部會の廿四件および第三部會四十九件合計九十三件に達した

遞信辭令（十二日附）

神戸高等商船學校教授 伊藤辰雄
任海員養成所教官（三等）
七尾海員養成所長を命ず

總督府辭令（十日附）

▲專賣局副事務官淺東▲同松岡忠一▲同大宗在憲▲（釜山）司稅官中嶋銀一郎▲（江界）營林署山林事務官瀬田彦一▲（茂山）營林署技師小松四男▲（京城）同村松林一▲（新義州）同大野久吉▲（忠南）道警視安原祐次郎依願免本官（各通）▲（京畿）產業技師金澤順治▲（慶北）同德田孚依願免本職（各通）

結核の 治療に迷ふ方へ
贈呈
肺病、肋膜等結核の諸病は些細な療養の間違ひが意外に全快を妨げ唯一の藥劑では良結果は得られない。全快者座談會や研究會を開催し又唯一の綜合醫ホルグナルチョウシンを發明して治療に完成せしめ常に眞摯な努力をみ益々信用を高めつゝある本部の實驗を知り一日も早く全快の參考とせられよ。
臨病錄・座談會記錄・大快報・研究會記錄等數冊總取自目になる懇切な參考資料を無代進呈＝京城日報に見た旨を記し＝大阪府阪急沿線豐中・聖德力道健康相談部＝へ申込まれよ。

保健飲料 日東紅茶
發賣元 三井物産株式會社
製造元 三井農林株式會社

青少年日本文學
萬葉集 文博 武田祐吉著 價一・六〇 〒・一五
萬葉集は咲き匂ふ日本文學の花であり、日本文化の一大寶庫である。今や大稜威の世界に光り輝く時、萬葉集は萬人のものとならなくてはならぬ。本書は斯界の權威武田博士が、特に青少年のために心血を注いで書かれたもの、戰時下青少年諸君の永遠の心の伴侶となる良書である

青少年日本文學
菅原傳授手習鑑 早大教授 河竹繁俊著 價一・六〇 〒・一五
誠忠の人菅原道眞公の精神は、この『菅原傳授』に劇化されて、國民に多大の感動を與へてきた。寺子屋の一節を見て、美しい義理人情のしがらみに泣かぬ者はない。本書は、著者が特に青少年のために、この名作を自由譯したもの。興味津々たる日本的藝術と道德の書である。

國學—その成立と國文學との關係— 東大教授 文博 久松潛一著 價四・〇〇 送・二〇
芭蕉俳句の解釋と鑑賞 東大講師 文博 志田義秀著 價三・〇〇 送・二〇
國文學の新考察 東大講師 文博 島津久基著 價六・〇〇 送・三〇
古典と上代精神 皇學館大學教授 倉野憲司著 價三・五〇 送・二〇
俳文學考說 石田元季著 價六・〇〇 送・三〇
祝詞の研究 白石光邦著 價四・三〇 送・二〇
純日本思想の哲學 大西貞治著 價四・五〇 送・三〇
日本文學評論史 東大教授 文博 久松潛一著 古代中世篇・近世最近世篇・總論歌論篇 價各六・〇〇 送・三〇
傳統 東大教授 文博 平泉澄著 價六・〇〇 送・三〇
東京市牛込區揚場町一七 振替東京二九五〇七番 至文堂

好評新刊
土木工學便覽
土木界の最前線に本書を驅驅されよ 堂々たる編輯陣容により内容完璧
規格B6判三五〇頁 上製總洋皮金字裝幀 定價三圓 送料二〇
本書は多岐廣汎なる土木工學の全分野から重要なる法則、公式、數値等を選び多くの説明なる圖面を挿入したる完璧周到の工學便覽！
化學結合論 小泉正夫譯 價六・五〇
ポーリングが化學的推論により明解せる化學結合論の完譯いよいよ刊行さる
解評 鑛物分析法 原田準治郎著 價八圓 東京鑛山監督局分析課長の快著
實用 機械工學便覽 石川島造船所 工學士・狩野三郎編
機械工學に關する便覽、ポケット群の中で本書程實にエンヂニアの好伴侶となりよき相談相手として愛讀されるものがありや、否無と云つて然る可きであらう！
規格A6判 上製三八五頁 定價二・八〇
主要目次 1數表及單位換算 2數學 3力學 4材料力學 5工業材料 6機械の要素 7工作法及工作機械 8熱及熱傳導 9燃料及燃燒 10内燃機關 11水蒸氣 12蒸汽機及氣體機械 13液體及液體機械 14流體抵抗及抵抗 15冷暖房及冷凍 以下數項略
内容見本無代進呈
東京市神田區駿河台三ノ九 振替口座東京六〇四七七番 共立出版株式會社

主婦之友社編
模範家計簿
★昭和十八年用 定價八十錢（送料十五錢）
▲つけ易くて收支が一目で解る▲豫算の實行で貯蓄報國に邁進▲便利な『主婦日記』卷末附錄▲衣料切符表、配給品購入表
どんなに忙しい主婦の方々にも手輕に記入できる、使ひ易い家計簿なら、主婦之友社の『模範家計簿』が一番と評判です。決戰下、物の消費計畫が益々重大な秋、家庭經濟のためぜひ一冊お備へを！
家庭生活日記
★昭和十八年用 定價一圓二十錢（送料十五錢）
お待ちかねの素晴らしい書簡日記！高雅で堅牢、インキの滲まぬ上質紙使用。決戰下の母、妻、娘の日記として最適！實用を御覽ください！▲出産と育兒▲趣味と教養▲今月の家事▲今月のお惣菜▲家族の和服寸法とサイズ表▲日常禮法の心得等……發表
◎今年もぜひ御愛用願ひます。●買ひ損はぬやうお早くお求めください！
東京・神田（振替一八〇） 主婦之友社

日本魂精髓
大日本言論報國會出版局長 來間恭著 B6判二七〇頁 價一・五〇 〒・一五
愛國思想陣營の巨將來間恭氏が、眞個の日本魂はこれだ！と、明確に叩きつけて、われ〳〵に教示せんとする、日本魂の眞髓！
著者半歳の勞苦が、大東亞戰下、國民思想體制の確立に、絶大なる効能と効果を顯現するを信じて、此書を世に贈る
大東亞戰爭事典 情報局記者會編 B6判五〇〇頁 定價二圓 送料十五錢
新興亞社 東京京橋區築地一ノ六 振替東京九五二六三

飽まで低物價を堅持
共榮圏民生を安定
物價形成中央委員會で建議

【東京電話】價格形成中央委員會では十一日午後一時から丸ノ内糖業會館に第五回總務部會を開催、岸商相、磯物價局長官その他關係官吏、星野總務部會長をはじめ各委員出席、岸商相挨拶ののち議事に入り
一、大東亞共榮圏建設に關聯し價格形成上執るべき方策
二、統一原價計算制度實施に關聯し價格形成上執るべき方策
の二方策案を決定、即日政府に建議した、建議の骨子は左の通りであるが、共榮圏物價政策の遂行に當つてはあくまで低物價堅持を第一義目として皇國における綜合的物價政策を決定するとともに共榮圏各地域においてそれ〲適當なる物價對策を講じ、もつて大東亞共榮圏民生の實狀に應じて多邊的なる物資を振興、生産增强、物資交流および民生の安定を期すべきであるとしてゐる點は注目される
一、共榮圏建設遂行上の前提は依然として低物價の堅持にあり、このため皇國における綜合的物價政策を審議決定して現行價格水準を嚴に維持すること
二、生産基礎資材ならびに國民生活日常基礎物資については特に官民の戰時意識を昂揚して强力なる計畫生産を行ふべきでこの場合生産者價格を需要者價格と分離するなど生産者に對する價格保障を市價に反映せしめざる方策を講ずる要あるべきこと
三、共榮圏各地域間の價格差を修正するため大東亞を通ずる貿易ならびに價格調整機構を確立すること
四、原價計算に基く價格形成を行ふ場合は平均的生産費を機械的に採決することなく眞に適正妥當なる生産費を捉へて決定することとし適正生産費の算出に當り各企業間の生産條件に著しい差等ある場合は復數の適正生産費を計算すること

增加した遊興税
作れ・最低記錄を

【東京電話】臨時議會は過日の二百三十億貯蓄完遂大會において國民は十二月八日のあの嚴粛な感激をもう忘れてゐるのだらうか、最近の遊興税狀態を眺めても遊興費のみ增加してゐるのは國民の精神の弛緩を示してゐる、戰地で笑つて死んで行く將兵に對してこれでよいのだらうかとの警告を發した『さあ勝ち拔かう二年目も』の合言葉、雄々しい銃後のわれ〱にとつて臨時に、「君」と反映した言葉であつたが果して現實はどうだらう、大藏省主税局に集積された遊興飲食税の數字に聞いてみよう

遊興飲食税の昭和十六年十月末現在は六千九百七十二萬七千円(三月—九月)であつた、そして十七年十月末現在は二億二千百十九萬五千円、差引き實に一億五千百四十六萬八千円の激增である、もつともこの數字は額面通りの激增ではなく、戰時增税を目指し十六年末に斷行された税率の引上げ、同じく普通飲食税、娼妓、酌婦花代、普通飲食税、猶料の免税點引下げのための當然の增加量が含まれてゐる、このうち藝妓花代は七割の税、遊興飲食税は一割五分しかも免税點は從來の三円から一円五十錢に引下げられたのであるから必ずしも飛躍的增大とはいへないとの辯解は一應の理屈だがそれでもなほ弛緩の非難は免れない

といふのは大藏省が增徵を見越して計上した十七年度歳入豫算のこの部門は三億六千二百十五萬八千円であり、これを十月末までの七ケ月分に加算すると二億一千百二十六萬円となり約三割方の減收が豫想されてゐたにかゝはらず七ケ月分の增收は前記の如く二億二千百十九萬五千円であり、豫想額に比し九百九十三萬五千円上廻りしてゐるからだ、國民諸君よ、日本はいま國運を賭しての大東亞戰を戰つてゐるのだ『欲しがりません勝つまでは』の覺悟をもつて臨戰態勢していまこそ打建てよう、遊興飲食税の最低記錄を！

京城新炭會社
十五日に創立總會

京城木炭協會ならびに京城燃料販賣組合の整理統合による京城薪炭株式會社(資本金三百萬円、半額拂込)の設立はかねて京畿道當局の斡旋で準備中であつたが、株式拂込みも順調に進捗し、來る十五日午前十時から府民館で創立總會を開くこととなつた

青少年指導方針
内容を一層整備强化
第二回戰時教育協力會議

【東京電話】教育審議會協贊會では十二、三の兩日にわたり神田教育會館で第二回戰時教育協力會議を開催、會長潮恵之輔氏以下顧問、會員、官民教育關係者など約百名出席協議を行つた、第一日の十二日は午前十時開會式を擧行、十一時から協議に入つたが從來青少年に對する指導機關としては青年學校、大日本青少年團、翼贊壯年團、大日本婦人會などがあり組織ならびに指導機關の系統一貫を缺くうへに、とかく不充分なので、强力なる指導機關を設け全國青少年指導の根本方針を樹立することが急務であり、かつまた青年學校の組織を國民學校と有機的な連繫あるものにし内容をさらに一層整備する必要があることなどが强調された

朝鮮木材の統制組合
理事長の顔合せ

半島の木材統制は、かねて末端機構として準備を急ぎつつあつた全鮮各道の原木生産、製材、配給各組合の設立も終り一方、統制令も十日漸く全面的發動をみるに至つたので、いよ〱本格的活動に入ることとなつた、よつて朝鮮木材株式會社では全鮮四十五統制組合の理事長初顔合せを兼ね當局と業者の完全なる意思の疎通を圖り以て木材統制の萬全を期するため來る廿二日遞信事業會館に打合會を開催することとなつた

農地營團重役陣
顔ぶれ近く發表

食糧の飛躍的增産を期する土地改良事業の機關として近く設立される朝鮮農地開發營團の初代理事長は元本府農林局長渡邊忍氏に内定、副理事長には朝鮮水利組合聯合會長池田泰治郎氏が就任するものとみられてゐる、しかして理事には本府から各一名、出資關係から東拓、殖銀から各一名宛選任、來年早く總督府より正式任命されるはずである

台灣米は平年作以上
第二期豫想發表

【台北電話】台灣總督府食糧局で昭和十七年米第二期豫想收穫高につき十二日左の如く發表した

昭和十七年第二期作付面積三十五萬九千五百四十一甲、同豫想收穫高四百五十五萬三千七百四十六石にしてこれが種類別內譯を示せばつぎの如し

蓬萊	二、九二五、三七四石
在來種	一、三九七、六四二同
丸糯	八七、二七六同
長糯	三八、三〇二同
陸稻	一〇五、一五二同
合計	四、五五三、七四六

しかして今期の氣象狀況は苗代および本田初期においては概して順調にして植付後幾分上伸不足をつげ二回にわたる暴風雨により稻の成育に相當影響あるものと豫想せられるもその後天候頗る順調にして概して被害輕微に止まりしかも今期は害虫の局部的發生ありたるも被害輕微なるをもつて本豫想收穫高は全島を通じて平年作以上を豫想せらる、しかして本豫想收穫高を前年同期實收高に比すれば卅四萬四千二百六十七石(八分二厘)の增なり

貿協創立十周年
記念事業計畫を決定

朝鮮貿易協會は、明年八月創立滿十周年を迎へるのでこのほど理事會を開き、記念事業實施計畫について協議した結果
一、朝鮮貿易史の編纂
二、大東亞貿易展覽會開催(明夏六、七月ごろ)
三、大東亞貿易懇談會開催(共榮圏内の貿易關係官民約五百名出席)
等を實施することに決定、さらに附帶事業として貿易功勞者表彰ならびに關係役職員の勤續表彰を執行することになつてゐる

衣服更生組合長
に植村氏就任

轉業者から設立準備中の京城衣服更生組合は十日總會式をあげ組合長に植村正雄氏(三中井クリーニング工場)が就任し幹事、顧問に三越支店食堂長ら六氏がそれ〲決定した

第三回農業增産報國隊訓練

【東京電話】農業報國聯盟では第三回農業增産報國推進隊の訓練を農林省、農業會共同主催のもとに來る二十三日より一月十九日までの約一ケ月間茨城縣內原訓練所において實施し、決戰下における皇國農民の重責を自覺せしめ、その信念を涵養し、もつて長期戰への食糧增産確保と皇國農村確立のため萬全を期することになつた、本年度の訓練は前二回の訓練と異なりその訓練趣旨の徹底を期するため定數一萬五千名の錬成を一回一度に實施するもので、一般面會、慰問隊の訪問も禁止し、食糧確保の飛躍的增强への增産精兵を期するもので、この期間中東條首相はじめ青木大東亞相、谷外相、井野農相、後藤翼贊會事務總長らが臨しくこれ等士の職士を激勵するはずである

開拓民助成状況

【新京十二日同盟】康德六年内國開拓民助成事業創始以來現在までの內國開拓民助成狀況實績つぎの通り

	(助成戶數)
康德六年度	一一、二四一
同 七年度	八、三四五
同 八年度	五、〇〇三
同 九年度	六、五五四
合計	三一、一六三

本社寄託献金

國防献金(陸軍) 七日迄扱

二百五十圓 京城府本町二丁目三 香月五郎 百圓 青葉町三丁目七二 松本雅太郎 百圓 京町一〇 西村豊 百圓 漢江通一ノ五〇 影德家庭女學校誠心會一同 五十圓 岡崎町三四ノ四 村上初義 五十圓 大和町二ノ一六 青木弘 五十圓 黄金町三ノ三四二 飯田照文 四十一圓 黑石町四九 竹本酒昌 九圓八十二錢 明水台町會第二區愛國班一同 六圓七十錢 京畿道廣州郡廣州公立國民學校兒童一同 三十圓九十二錢 京城府永樂町二ノ五七 岩崎ダイ 十圓 本町五ノ四〇 奥村久代 三十圓 蓬萊町四ノ一九九 小林藤作 卅圓 櫻井町一丁目一〇七 佐伯昇 卅圓 黄金町五ノ二五八 村田善次郎 廿五圓 唐人町京龍社宅隣組一同 十九圓六十錢 西大門公立國民學校六年 佐々木秀子 十圓四十三錢 旭町二丁目 岸之寃 安藤敏子 十圓四十六錢 明水台町會第七區第二班一同 十圓 慶南酒川公立國民學校修學旅行團一同 九圓九錢 京城府鍾路町一四四 天主敎一同 七圓八十四錢 若草町一九一 平田淑景 五圓 匿名 四圓八十錢 若草町四九 加藤晃一 三圓八十錢 京畿道楊平郡西宗公立國民學校 三圓四十九錢 仁川博文學校第五學年 佳田英世 三圓二十錢 江原道金化郡遠北面山陽簡易學校生徒一同 一圓五十錢 楊州郡西面玉瀞里 金川成出 龍岡河鐵 金德三 一圓五十錢 楊州郡西面玉瀞里第二區部落民一同 一圓 楊州郡有林保龍組合隊員一同 一圓 楊州郡錦山事務所 文林國泰 一圓 楊州郡西面玉瀞里 安田炳仁

國防献金(海軍)

二百五十圓 京城府本町二丁目三 香月五郎 百十円 典農町四二九 上野錦一 百圓 漢江通一ノ五〇 影德家庭女學校誠心會一同 百圓 京町一〇 西村豊 五十圓 大和町二ノ一六 青木弘 四圓二十四錢 京町一〇 西村とめ子 廿五圓 唐人町京龍社宅隣組一同 十二圓 舟橋町二九七 太田美子 六圓 慶南密陽郡仁山公立國民學校九奇愛國班一同 五円 匿名 三圓六十一錢 京城校洞公立國民學校第六學年三組 石原吉惠

小計 金一千七百八十三圓五十三錢也
累計 金八十二萬七千六十七圓五錢也

皇軍慰問金(陸軍)

四百九十圓 忠南洪城郡鑛項面青光里洪城石綿鑛業所 百圓 總督府學務局編修課稅田 五円四十七錢 江原道鐵原郡鐵原公立國民學校高瀬千昌

小計 金五百九十五圓四十七錢也
累計 金二十一萬一千九百九十七圓四十五錢也

鮮内防空監視隊慰問金
累計 金一萬六千四百七十九圓二十四錢也

九軍神顯彰金
累計 金二千六百九十八圓三十八錢也

總計 金百五十萬八千二百四十二圓十二錢也

健康の再検討
現代に生きる日本人は一人一人があつとして獻身目下の國難を救ふべきだと思ふ
ビタミンAD劑の標準時代
ビタドール
厚生省衛生試驗所檢定

大東亞戰一周年
國策株式投資の御相談は弊社へ
大原證券
京城府明治町二丁目 電話本局代表(5)1318

國學興隆時代
愛國百人一首解說 【二】
楠田敏郎

大東亞戰爭の直前には、日本精神に還れの聲が起つた。そのやうにして、幕末には、志ある學者達が國學復興のことに挺身した。外國の學問は攝取し、咀嚼すれば足りる、それに溺れて國を誤るなといふのであつた。學問から國體を知れば國民としての忠節を自覺出來る。だから學者達の仕事にも、種を蒔く人の功勞があつた譯だ。

ふみわけよ大和にはあらぬ唐鳥の跡を見るのみ人の道かは　荷田春滿

大御田のみなわも泥もかきたれてとるや早苗は我が君の爲　賀茂眞淵

すめ神の天降りましける日向なる高千穗の嶽やまづ霞むらむ　楫取魚彥

天の原てる日に近き富士の嶺に今も神代の雪は殘れり　橘枝直

あし原やこの國ぶりの言の葉に榮ゆる御代の聲ぞ聞ゆる　小澤蘆庵

春滿は京都の伏見稻荷神社に父の代から神官であつた。自然、國學を深く究め、維新の大道を辨へたので、時代の風潮を嘆いた。唐鳥の跡を歩くだけが人の道でないといふのは、外國人の眞似だけして日本人としての大切な本質を失ふなと戒めたのである。この歌は〝戰ふ日本の人達にとつてどういふ感銘を與へるだらうか、米英を驅擊するために國を擧げて戰ふさなかに、まだ彼等に、生活の樣式に、米英を殘してゐるとしたら、この歌に恥ぢねばならない。

春滿はこのやうな師の歌を作る氣性と信念とを、眞淵、土滿などに繼承させ、一つの大きな力にまで作りあげた。

眞淵の歌は、水と泥とにまみれて早苗とりをする田園風物のうるはしさに陶酔をとつて、民草がたゞ一筋に御奉公申上ぐるべきところと、またこれによつて國力の豐かになることを歌ひあげたものである。やはり神官であつて、皇孫の御祖先にあらせ給ふ神々を敬ひ奉ると、天皇に歸一し奉らねばならぬことを信條とした眞淵の思想は、この百人一首の上だけにおいても宣長、枝直、千蔭、久老、魚彥らにうけつがれた。春滿から此國家で大きく一筋の流をひいて來たことを思へば、學問の大系づけられて行くのを、大切に見ねばならない。

また魚彥は六歲で父を喪つたが、母の感化を受けて日本が神國であることを知り、國學によつて眞に深く究めようとして江戶に出て眞淵の教へを乞うた。そして出來上つた魚彥その人は、先づ高千穗のうらく〱と霞む姿を讃歎して祖國のあるべきを心に思ひ、國を讃め給うた遠つ神祖に對し奉る感謝の心を捧げるやうな歌人であつた。

橘枝直は富士にこそ神代ながらの雪が降つてゐると詠じた。日本人の心には、失はれざるものがあるといふ意氣を示し、蘆庵は所謂〝やまとくにぶり〟だけが日本を榮えしめるものであると云ひ切つてある。この信念に立つことは、今日の文學者、教育家にも大切なことであり、それらの人々はそこに立つて新しい國學精神を導きつゝある。

しきしまの大和心を人問はゞ朝日ににほふ山ざくら花　本居宣長

初春の初日かゞよふ神國の神のみかげを仰げもろもろ　荒木田久老

八束穗の瑞穗の上に千五百秋國の秀見せて照れる月かも　橘千蔭

かぐ山の尾の上に立ちて見渡せば大和國原早苗とるなり　上田秋成

かけまくも綾にかしこきすめらぎの神のみ民とあるが樂しさ　栗田土滿

大日本神代ゆかけてつたへつる雄々しき道ぞたゆみあらすな　賀茂季鷹

青海原潮の八百重の八十國につぎてひろめよこの正道を　平田篤胤

これらの歌、總て日本のよさを歌ひあげ、大君の赤子と生れた光榮に感激して居る。我等にも、これより外の心があるとは思はれず、日本が米英を擊滅しつゝある今日にして、更にその思ひは深く且きい。宣長の歌は國民學校の兒童もこれをそらんじてゐる。日本國民の意氣を云ひ得て、あますところはない。久老が初日を拜するにつけても君のみかげを仰げと諭へてゐるのは、江戶あるを知つて、京に民を遷りのあらせ給ふのを忘れようとする者達があつたとしたら痛い一本であつたと思ふ。

千蔭が稻作を見て、國の榮えと詠んだ心は新嘗祭を行つた今日の心に通じるものであつて、國力增强を歡ぶ歌である。

八束穗は、八つの手で握るほどの稻穗といふこと、千五百秋は、稻が一本にそれほどの數を稔らせてゐるといふ心であつて、矢張り國の榮えをあらはす言葉である。上田秋成の歌もまた農村のひたむきな勞働によつて國の榮えるのをいひ、しかも、橿原の宮の遠き昔を偲んで、國民に自覺を促すところがあつた歌だ。

土滿が、何の飾り氣もなく〝神のみ民とあるが樂しさ〟と歌つてゐるのは、現在の我に最もぴつたりと來る。戰つて勝ち、勝つて豐かなる有樣をどこの國と比較すればいいか。世界に比類なき國に、よくこそみ民として生れたものである。それにつけても、勝ち拔くために、心をひとつにせねばならない。

わたしは〝歌は志を述べるものである〟と云つた。それならばこそ〝やまとくにぶり〟とさへ云へるものだ。季鷹と篤胤がこのやうに歌じた心は明治維新の志士をも起ち上らせたが、今日の我々にとつても、きびしい教訓である。日本がもし正道を世界にひろめるのでなく、神代からの大精神を世界人類のものにしたいと念願するのでなかつたら、我等の戰ひを〝聖戰〟とはいへない。その大理想を顯現するがために起ち、大東亞戰爭を持つてゐる日本人たるもの、その雄々しき道を宣揚するのに、ためらふ心があつたり、疲れたりしてはならない。篤胤のいふが如く、正道を自ら歩み、世界の人々をも歩ませるのだとする自信をしつかり持たねばならない。

季鷹は京都賀茂の神官であり、九十まで生きたが、自らもこの歌の如くに行つたと思はれる。篤胤は我朝の國學四大人といはれる人で、その思想、その行ひが、いまあらためて見直されてゐる。さすがに魚彥のものは、歌としてよく詠みこなしてゐるが、他の人々と雖も、なほいまの世に生命を持つ歌として詠み得てゐる。現代歌人が戰爭のさなかに歌ひあげつゝあるものと比して遜色なきやいかに、これは、一級の人がおのれの歌格について反省せねばならぬと同樣に、考へねばならぬ問題だと思ふ。

ひとかたに靡きそろひて花すすき吹く時ぞみだれざりける　香川景樹

この歌はたゞ何心なくみる時、秋の眺めを詠んだばかりのものと感ぜられるであらう。作者が歌の名手であるから、愛國の至情を詠んでもその纖細な調子に出てゐないのは流石である。勿論この人は〝歌はしらべ第一に候〟といつて門下に對し、格調のとゝのへた歌を作れと訓へた人であるから、敎訓歌でもこれだけに作れたのだ。花芒のやうに纖い物でも、ひとかたまりになつて居れば、風に亂れぬといふのは、國民の心が一つであつたら敵に乘ぜられはしないといふことである。いまの我々にとつてまさに天の聲だ。

随想録

日清戰爭前の日本は政府と政黨の抗爭が激烈で外國から見たら收拾すべからざる混亂狀態に在ると受取れたであらう▲支那が東海の粟粒大の小島日本、何程のことやある鎧袖一觸のみと舐めてかかつたのも彼れとしては無理からぬことであつたらう▲日露戰爭にしても同斷、支那には勝つたかも知れぬが三國干渉では苦もなく叩頭した日本、世界一の陸軍國露國の威力を以てすればと笠にかゝつた無理押しが彼れの慘敗の大原因▲も少し溯つて元寇の時なども宏安の蒙古降伏祈願文の中にかういふ言葉が書いてある▲『蒙古人いふ日本は弓箭兵仗武皇他國に超勝し人、勢力あり夜叉鬼神も敵對するに由なし然りと雖も國中下賤無道上は下を卑め下は高慢し萬民亂れる▲故に王臣分なし無理の亂國何ぞ襲に入らざらん一戰蕩盡を勝知し懸からず先づ高麗を服り次に日本を責むるに彼れの弱兵を以てせば忽に降伏せん、天竺、震旦豈だ以て易しと爲す』▲かういふ觀方をしてゐたので性懲りもなく二度までも出擊して來て散々な敗北を喫して逃かねばならなかつたのだ▲大東亞戰爭前の米國の思ひ上つた對日態度の中にも以上の例に洩れないものがあつて現在の如き事態に追ひ込まれたのである▲敵を知らず己れを知らざれば百戰百敗は理の當然、だが我々は果して『今日の敵の狀態』を熟知してゐるかどうか、戰ひの將來を決するものは實にこの『對敵認識』の深度如何に繫つてゐると云つても過言ではあるまい

文化
大東亞戰爭第二年 (5)
油斷は禁物
金億

矢つぎ早にすばらしい戰果をあげつつ大東亞戰爭も、はや第二年に入つたのである。皇國百年の大計のため慶賀に堪へない。

昨年の十二月八日、大詔を奉戴した當時の感激と、それから滿一年を經た今日のそれとの間には質において實に大きな相違のあることを認めないわけにゆかぬ。即ち昨年のその日は、國家百年の大計からみて、米英を膺たねばならぬ必要に迫られ、輝かしい二千六百年の歷史に基く必勝の信念を以て戰爭をはじめたのである。しかしその當時國民の腦裏のどこかの隅には、米英のやうな二大强國を同時に敵に廻し、これと戰つて果してよく勝てるかと、かすかな疑ひがないでもなかつた。

ところが開戰半年足らずして米英の勢力を東亞の天地から全部驅逐してしまつたのである。これほどの戰果を僅か半年に收めたといふことは世界は勿論、われ〱國民も豫想しかねたであらう。これに依つて、いよ〱必勝の確信を持つ樣になつたのだ——これが一周年目の今日、われ〱の誇しい持つ信念である。

百發百中の戰略戰術を使つて、敵に打ち勝つことはこれ第一線將兵の任務である。兵器や彈藥やその他軍需品を提供することは、これ正しく銃後國民の務めである。いくら、時計がよくても、油をさゝずにゼンマイを卷かぬと針は止りがちであらう。

戰爭は相打ちである。だから相手ばかりに鐵砲を負はすわけにはゆかぬ。皇軍が實によく戰に勝つといふその傳統に異狀はない。それにしても敵に百の鐵砲を負はすためには、味方は一の鐵砲を忍ばねばならぬのである。この一の鐵砲を補ひ、戰力增强のため、われ〱は生産擴充を目標に消費を節約せねばならぬ。

實際の戰果に依つて、米英の武力なるものゝ底が知れたとはいへ油斷は絶對禁物である。どこまでも勝たねばならぬといふ確信を以て、職域奉公をせねばならぬのである。

不連續線
夜の妄想

同じ眠られぬ夜にしても、私は夏より冬の方が樂である。

裸になつてゐても、じツとりと湧き出る汗の感觸には、たまらない腹立しさを感ずるが、布團の溫味の中に寢轉しながら描く妄想には、心の故鄕に似た樂しさを覺える。

朝起きて、ゆうべの夢ともうつつとも分かぬ斷片を拾ひあつめ、組み立てゝ行くところに、子供の頃の追憶が蘇へる。

けふこの頃の眠られぬ夜は、また一つの樂しさになつた。

優良映畫を何とするか
當業者を打診

國民に優良映畫の普及徹底を圖り國策の遂行に寄與すべく內地の映畫配給社では社內に國民映畫普及會を設け、映畫興行場の興行時間又は時間外を利用して各種映畫の觀覽及びその斡旋をする一方、文部省等推薦の優秀映畫について適宜觀覽料金の明示、情報局、文部省等推薦の優秀映畫について積極的に觀覽指導をするなど、相當活潑に行つてゐるが半島では諸般の事情でまだ〲で未だ映畫機構の指導を目的に各界協贊のもとに十七、十八日の兩日府民館で催す筈だつた總督府推薦映畫觀賞會も急遽取止めになつた事實があり映畫國策の前進をはばむ節があるので當局關係者に見解を求めてみた

【配給社業務部長淺原氏談】學校團體の優待割引、優秀映畫の特定案內は現在各常設館で自發的に行つてゐて別にこのまゝでも問題はないが、近く興行制度が纏まり次第番線に應じて全鮮的に割引適性料金を定めることになつてゐる、開催を豫定してゐた推薦映畫の會は事務上の手違ひから、今回は中止することにしたが、近く何等かの適切な方法でかうした催しを持ち度いと思つてゐる

【明治座支配人田中氏談】館として兒童生徒を優待する案に異論はなく『マレー戰記』封切の際を前例としてこの種作品を觀せる場合には相當大幅の割引を實施して居り、また『東洋の凱歌』上映の大詔奉戴日當日は、內地各館で午前中無料開放した例に據るまでもなく、當館でもこの案を持つてゐたのだが、他館との約合ひ上許されなかつた、今後も公共のためならばどしどし利用に供するつもりだ

京日俳壇
高濱虛子選

京城 山下遊子
敷きつめて銀杏落葉の明るさよ
渉り石亭につゞきて枯菖蒲
紬の帶して島の子や石蕗の花

福岡 淸原道
冬晴や襦衣塚に詣で人
きざはしにわづかな薄日神の留守
神苑の鯉美しく今朝の冬

海州 重永幽林
水鳥やあせし一字の朱の柱
水鳥の散りつゝ葬現れ來

【冬季雜詠】十二月十五日締切

……まちがつた治療法の爲あたら人生を失ふ肺病ロクマク患者よ、早く正しい肺患征服の道によりて治しませう。お釋迦樣の金言を基礎とした全快指導書『治病の原理』と藥草療法『光明のあなたへ』の二冊の本を、寺から里への施寶として
肺患
……無料送呈いたします。迷ふを止めて今スグこの新聞名を記し左記へハガキをお出しなさい。そして早くこの方法によりて肺患を治して喜びの光明にかがやく日をお送り下さい。
大阪府布施市 功德山德林寺

冬の育兒！
明るい太陽と新鮮な外氣を閉め出しての冬の生活は、赤チャンの體力を弱らせ、發育を低下させます。小兒感冒や肺炎等に罹るのもこんな時で、お母さん方の心配も日一日と加はります。
救急 治病 保健の良藥は小兒病を治癒する丈でなく、腦心臟、胃腸等の發育機能を强化し、感冒肺炎への治病と抵抗力を與へる、秀れた綜合效果があります。
こんな時に！
感冒肺炎其の他發熱時
カンムシ夜啼き不眠に
乳吐き青便、消化不良
食欲不進等胃腸障碍時
ヒキツケ氣絶時の救急
胎毒體質兒や虛弱兒に
藥價 二十錢、三十錢、五十錢 一圓、二圓、三圓、五圓
小兒良藥 樋屋奇應丸
大阪天滿橋 本舗 樋屋合資會社

子宮を溫め血行を良くする
服みよい……婦人良藥
保命湯
日ごろ頭痛のぼせ、氣鬱、めまい、不眠、腰痛がたこり、手足の冷えやしびれの血ノ道を起し易い方は子宮の故障があつて、昔からの名藥『保命湯』を常用なさいませ。此の藥は子宮內臟に作用し、婦人科の病源を治め血中の酸毒を中和して之を快方へ向はせますので、下の惱みは次第に消え、顏色も氣持も晴れ〲として、とても元氣になる效目を再び愛用される婦人藥であります
五十錢・一圓・二圓 藥店でお求めください、品切の節は送料十五錢、外地は五十錢加算送金次第送ります
本舗 株式會社 篠原寶命堂 東京品川區西品川三ノ八九九 振替東京一五〇三四番
子宮外用藥 らんそう帶下 保命球

B_2
結核性疾患
姙産婦の榮養に
榮養障碍
一般病後衰弱
大腸カタル・脚氣
乳兒・幼兒の發育增進……等々
B_1 B_2 B_6・ニコチン酸等を多量に含有し効果の適確を期す
高單位・ビタミンB複合製劑
ビーツー
錠劑 粉末
製造發賣元 株式會社 帝國臟器製藥研究所 (稻畑販賣品)
K—33

商業登記公告

[illegible]

蔣の牙城潰えて五年

部隊長が語る南京城攻略戦

戰友の遺骨胸に

悲壮・晴れの入城式

中島中將談

【東京電話】蔣政權の牙城南京が陥落して早くも五星霜、當時わが○○の精鋭を率ゐて南京攻略の第一線を承り紫金山の激戦に一擧にして敵主力を潰滅し去つた部隊長中島今朝吾中將はこの記念の日東京市豊島區椎名町の自邸に戦野に馳驅した當時を追想し無量の感慨をこめて次の如く語つた

もう五年にもなるか、胸中往來する感慨は片言にしてはいひ盡せない、當時の政府の『不擴大方針』といふことからも察せられるやうに南京攻略戦は計畫的のものでなく上海戦の追撃戦が極まつて一擧攻略にまで到達したものである、私の率ゐる部隊は南京市外の紫金山方面の敵に向ひ中山門に對し紫金山を望んで九日市外の平地に出で攻撃を開始した、紫金山の敵に向つた部隊は山中道なく突兀たる岩山を攀ぢて辛苦を極め敵は山頂の大岩により機銃を据ゑて馬の背のやうな細道を登るわが勇士を狙ひ射ちにした、細い山道に頑張る敵のとどて砲兵の砲撃も餘り功を奏さない『死しては正月の酒もあるものか』と部下に命じて折よく屆いてゐた正月用の酒を全將兵にふるまつた、十一日には中山門の前方にあつた二つの堡塁を奪取に成功した、これに勢を得て十二日の午後五時半紫金山の最頂上を占領したがこのために敵は首都の放棄を覺悟したと見え退去を開始したのでわが軍は決河の勢ひで十三日午前一時三十分中山門を突破、翌十四日に市内を掃蕩して十五日には晴れの入城式を威風堂々行つた、どの兵も白木の遺骨を胸に抱いてゐる姿を見て馬上で不覺の涙を止めどもなく落してしまつた、晴の入城式がこれほどに悲愴に滿ちたものとははじめて經驗したことだつた、今や支那事變の背後の敵たる米英を大東亞から徹底的に掃蕩潰滅せしめたが、考へて見ると南京の攻略はアジヤ復興の單なる序幕に過ぎなかつた

船舶検査戦時特例

【東京電話】戦爭完遂上海上輸送力に課せられたる使命はいよいよ加重し船腹の擴充は刻下最大の問題とされてゐるが、政府は今回船舶の總噸數的増大をはかるとなり『船舶検査に關する戦時特例』を制定するとになり十四日附官報をもつて海軍遞信両省令を公布、明十八年一月一日より實施するとととなつた、右の措置は船舶の安全性を阻害し運航能率の低下を來さざる限度において中間検査の延長を行ふとになつたもので、從來は一年毎に中間検査を受けるとになつてゐたものを船齢により次の通り船舶検査のための停船期間を極力減少し運航の制限を緩和、戦爭下海上輸送力の増強をはからんとするものである

進水後十二年未滿のものにありては二年毎に、進水後十二年以上二十年未滿のものにありては一年四ケ月毎に、進水後二十年以上のものにありては一年毎に

感激の一番乗り

その名忘れじ光華門

脇坂部隊長談

【名古屋電話】五年前の今日、十二月十三日はわれら一億が感激にふるへて萬歳を叫んだ日、南京が聖戦部市を誇つた南京陥落の日である、いまその想ひ出の日を前にして光華門一番乗りの栄名を輝かせた脇坂次郎少將を名古屋市[illegible]町の假寓に訪へば語る

文字通り屍山血河の戦ひをつづけて光華門に突撃、城壁に據る敵兵を掃蕩して十三日南京を完全に占領したが、當時光華門の激戦で失つた伊藤善光中佐以下幾多の英靈の阿修羅にも似た奮戦ぶりがいまでも瞼の裏にまざまざと浮びあがつて自分一人生残つたことが遺族の方々に對しても誠に申譯なくぢつとしてをられないやうな氣がする、十三日の朝城壁上で遙かに皇居を拜して軍旗とともに陛下の萬歳を唱へ奉つたときわたくしの心にふと浮んだのは

勝利の蔭に祈る悲しみ　新くなりし强者に榮あれと

歌にはなつてゐないが本當に占領した喜びよりもこの喜びを共にすることの出來ない伊藤中佐以下多數の勇士を失つた悲しみの方が大きかつた、わたくしはひたすらにこれら英靈にいまは祈りつづけてゐる、大東亞戦下これら英靈の遺志を受け繼いで一億國民が一丸となつて君國のために戦ひ抜いてゆかなければならないと思ふ【寫眞は南京入城當時の脇坂部隊長】

民情窓口相談

筆頭は經濟問題

【東京電話】戦ふ銃後國民の民情を上通して戦爭生活確保を期さうと去る十月廿二日發足した翼賛政治會の"民情窓口相談"は目前に迫つた第八十一回帝國議會にその總力を傾注するため來る十五日をもつて一先づ受付を休止することとなつたが、開設以來二ケ月間にわたるその成果をこのほど民情上通委員會から發表した

それによれば開設以來去る三日までの相談受付總件數は二百十件、これを項目別にすれば、戦時經濟運營に關するもの百二十七件（口頭百十三件、文書十四件）國民生活に關するもの五十一件（口頭三十八件、文書十三件）その他三十二件で統制經濟による企業整備轉廢業などの戦時經濟運營に關するものの比率が六〇・四七パーセントとなつて絶對多數を占めてゐる、これらの中で解決したものは百十九件でその處理成績も八九・五二パーセント强を示す好成績を擧げてゐる、目下同委員會の六十三委員を擧げて對策考究中のものは出産に對する厚生施設で、國家が"産めよ殖せよ"と人口増殖に大童のとき物的方面の施設を實行に移さうとするものでこれがため"出産對策小委員"まで設けたほどの熱心さだ

なほ議會開會中は休止してゐても議會内に請願委員會が設けられるからこの間、民情上通の途はとざされたのでなく翼賛上は議會に引継がれるとになるので、どしどし相談が持込まれるやう同委員會では希望してゐる

嚴冬に鍛ふ

朝鮮神宮奉賛雪上競技迫る

決戦下、北の護りに蹶起の半島若人が冬に鍛成する第十八回朝鮮神宮奉賛體育冬季大會の氷上競技についで雪上競技（スキー）演練要項が朝鮮體育振興會から十二日發表された、會期は來る一月十六、七両日、元山（第一）三防（第二）城津（第三）温井里（第四）の四箇所を會場候補地として積雪の狀況によつてこれが會場の決定を會期一週間前に發表のはずである、競技種目は

一般男子各道對抗（飛躍、長距離、複合、耐久、新複合、綴走）團體競走（鐵道、遞信、營林、警防、産業從業員…一般實業團）一般女子　回轉競技、一般男子（長距離…少年成年壯年、複合、耐久、綴走、新複合）の四部に分れ、その中一般女子回轉、一般男子は全鮮選手權をかねてゐるが、これが參加定員は一般男子各道對抗に一道二種目五名以内、綴走二組（正員四名、補員二名）とし、團體競走には正員五名補員一名と制限、これが大會への參加申込は各道體育振興會を通じて總督府學務局内朝鮮體育振興會宛になつてゐる、なほ本大會は氷上競技とともに第十三回明治神宮國民鍊成大會冬季大會への半島代表選手の予選會を兼ねることとなつた

總力戦に擔ふ一役

文化宣傳協議會開く

大東亞戦爭一周年を迎へて總力結集半島銃後における總力戦動に挺身せんとする文化宣傳の具體的方策を協議して半島總力運動の新展開に格段の指導をかくる意圖の下に總力聯盟文化宣傳協議會が總聯主催で十二日午後一時半から府民館中講堂で開催された

主催官側から波田總長以下津田宣傳、大屋鍊成両部長ほか幹部が列席、來賓には海軍武官村松本大佐、朝鮮軍司令部清水大佐、京城憲兵司令部目黒大佐、朝鮮軍報道部中川中尉、總督府側から八木保安、島田編修両課長、古市京城府尹が列席、半島各層における文化人代表約五十名が出席

先づ國民儀禮ののち、詔書奉讀、波田總長挨拶、かくて津田總務部長座長席につき『皇軍への感謝決議文』を作成、それぞれ陸海軍大臣を通じて前線將兵に贈達方を披露したのち、津田座長の司會で各自の意見開陳による協議に入つた、先づ代表長郷禧二氏は『宗教と藝道』を通じての戦ふ國民生活の確立、舞踊家趙澤元氏は半島舞踊家の時局的自覺と國民舞踊の振興、總督府囑託八幡生男氏『農村人に對する宣傳方策』と題して農村人に對する宣傳は彼等の生活環境に照應する方法でなければ効果はあげられない、つまり戦場精神に立脚した新しい農村文化の樹立、その他十幾代表よりそれぞれの立場から熱烈にして腹蔵なき幾多貴重なる意見の開陳があつて大東亞戦爭完遂のため半島總力戦線への文化宣傳が擔ふ使命達成に多大な貢獻を約束、同四時半閉會した【寫眞＝協議會】

宣言

大東亞戦爭勃發して正に一周年、御稜威の下輝く戦果は比の[illegible]、敵[illegible]民族共榮の希望に燃え、世界新秩序着々として建設せられんとするの秋、半島に於ける我等文人も亦總力を結集して八紘一宇の皇國文化を遍く光被するの決意を新にし、誓つて聖業翼賛の道義建設に邁進し以て聖旨に應へ奉らんことを期す

昭和十七年十二月十二日

國民總力朝鮮聯盟

總力昂揚文化宣傳協議會

釜山商議正副會頭決る

【釜山電話】釜山商工會議所では十二日午後一時から會頭選擧のため第十回議員總會を開き、滿場一致會頭に現副會頭米倉清三郎氏、副會頭に現常議員中村高次氏、常議員には藤田藤太郎氏を推薦、同三時閉會した

名乘れ九勇士

今次事變に從軍して現住所不明の左記九氏の居所を京城府で探してゐます、心當りの向は至急府總務課まで通知ありたいと

弘濟町一七四穗志榮一方中里京▲御成町三四堀川源八▲南米倉町二六九道山勇▲竹添町二丁目七〇朝鮮木材會社日野章▲錦町六丁目一九一瀧相鎬▲本町五丁目五〇鶴元勝之▲鳳翼町二一中就楷▲錦路四丁目二八崔南守▲積善町九一朴昌顯

帝國學士院新會員に村上博士を推薦

【東京電話】帝國學士院では十二日總會を開催、新會員に元台北帝大總長文學博士村上直次郎氏を推薦した、氏は大分縣出身、本年七十五歳明治廿八年東大卒業後東京外語、東京音樂學校両校長、台北帝大教授などを歴任、昭和十年退官、その後も史料編纂官として活躍現在は著述に精進してゐる

"トロフィー"献納

米英式の表彰は廢止

國體の本義に基く戦ふための體位錬成に邁進しつゝある總督府學務局内朝鮮體育振興會では半島の體錬運動を一擲して技を競ひ勝敗を争はせるための米英式運動競技を一掃し、今後は體育大會における米英式のトロフィー授與表彰を廢し、すでに朝鮮神宮奉賛體育大會をはじめ諸體育大會に個人賞制によりその敢闘精神の結晶を表彰してゐるが、こんどはいまゝで大會に使つてゐた銀及び洋銀製のトロフィー廿箇を近く國に献納することゝなつた

これで物質本位を競す米英式の競技大會トロフィー表彰制の惡どい殘骸は完全に半島から姿を消し健全質實な戦力増强の體育鍊成大會がくりひろげられるわけである【寫眞＝献納されるトロフィー】

祝徴兵令制定七十周年
第一徴兵
徴兵保險の開祖

誰にも出來る奉公

あさ讀まう總力回覽板

九千萬國民の蹶起に半島二千四百萬愛國班員は勵げて總力を結集してゐるが總力聯盟ではこのほど次のやうな『總力回覽板』を作製、全鮮の映畫館、會社、工場を始め各參加團體に配付、十五日から年末まで毎日適時場内放送を願ひ勤勞心を軟かく呼ることゝなつた

總力回覽板は一分間ばかりで朗讀出來る短文であるが、難かしい理窟をこねまはすより、かうした情操方面を刺戟することによつてより多くの効果をあげようとするもの、行進曲のレコードが終つたあとに[illegible]の要領で讀ませてみでも利用して放送することをお奬めするとは聯盟側の案、なほ今後もこの種回覽板を臨時發行する

場内の皆様に總力回覽板を申上げます

皆さん！静かに耳を澄ませて、かすかに聞いて來る、あの音に耳を傾けて下さい。何の音でせうか？

銀翼の日の丸もあざやかに、爆撃機が今南方の基地を離陸高く飛び立たうとしてゐます。あの足音は大陸に各地に轉戦する兵隊さんの力強い足音です。あの水の音は、驅逐艦に砕ふ潜水艦のしぶきに違ひありません。皆さん！兵隊さんのことを思へば、銃後の私達に出來ないものは何一つない筈です。兵隊さんは支那事變以來しかも戦ひながら、實に四億もの貯蓄をして、銃後の私達に協力して下さつたではありませんか！

一億の國民が一人一円貯蓄をすれば一億円。[illegible]が一億円出來ます。二千四百萬人が一円弱公債を買ふならば　二千四百萬円。愛國班が一億円出來ます。自分の財産になりしかもお國のお役に立つ、これ程誰にも出來る御奉公はありません。然し掛け聲だけでは斷じて勝ち抜けません。アメリカでも貯蓄の大運動が行はれてをります。一円でも五十錢でもお互に一枚でもよい、多く公債を買ひませう。一円でも五十錢でも多く貯蓄をいたしませう。そして銃後の力強い足音を、前線の兵隊さんに聞いて頂かうではありませんか。

總力回覽板を申上げました

太宰府神社近く御造營

【福岡電話】一世の忠臣菅公を祀る官幣中社太宰府神社の造營が近く實現することになつた、今度新築されるのは本殿、幣殿、神饌所などでこのほか同社では造營奉賛會を組織して境内整備、末社の修築を併せ行ひ面目を一新することになつてゐる、現在の本殿は天正十年小早川隆景が縣命によつて造營したものでこの間屋根の修理などはあつたが約三百六十年ぶりに造營を見るわけである

食糧防諜委員會發會式

【東京電話】わが國食糧報國の總元締中央食糧營團では全國職員二十萬を打つて一丸とする食糧國防團中央防諜委員會を開催、食糧防諜の徹底化を圖ることになり十六日午前十時から東京九段下軍人會館で發會式を行ふ

參會者は全國から參集した各地方食糧營團代表者約七百名で食糧國防團中央本部長内田努氏を委員長に推し井野農相からの訓示を受けたのち『挺身敢闘食糧國防陣の配給戦士たるとともに絶對至嚴の機密を保持し食糧防諜の戦士たらんことを期す』と宣言を行ひ強い發足を遂げる、引續き正午から食糧防諜大講演會を開き石黒農林次官、宮崎前イラク特命全權公使、大本營陸軍報道部佐々木中佐の講演を聽取する

寫眞＝軍神の墓に奉仕作業する村人（左）と軍神を育て上げた慈母佐々木やゑさん―【金子特派員撮影】

軍神の生家を訪ねて③

中國班　三島特派員記

久代部落はづれにある潮洪山には暮から朝にかけて、毎日のやうに子供たちの兵隊ごつこの喚聲が聞こえた

"おい、第一小隊は村道から裏へ廻つて敵の背後をつけ、第二小隊は、こゝから間道沿ひに敵の側面を攻撃する、第二小隊は俺につゞけ"

まるで本當の兵隊の命令のやうにきびきびした口調で作戰命令を發すると"出發ッ"と大將らしいその少年は自ら山腹にぴたりと腹ばひになつて、栗鼠のやうに敏捷に敵の目を避けながら進んで行つた

この邊の子供たちは四里ほど離れた濱田聯隊から毎日のやうに演習に來てゐるので、作戰の立て方から、勝敗の決定の仕方から、子供なりによく知つてゐた

統監部から勝敗が宣せられた、佐々木と呼ばれたさつきの栗鼠のやうな少年は、赤らんだ頬にさすがに嬉しさうな笑ひを浮べて

"おい勝つたな"

と泥だらけの飛白の着物に、膝から下のちぎれてゐる股引をはいた少年の肩をたゝいてゐる

"歸らうや"

"歸らうや、歸らうや"

と子供たちは口々に枯葉を蹴ちらして山をかけ下りて行つた、佐々木少年だけ、ぽつんと一人山の頂に取り殘された、少年は山裾に拡がる日本海に鋭い視線を投げてゐる

もうすつかり落葉した木々の間に手に手に棒切れをもつた子供たちの姿が山一つぱいに散つてゐた

"わあーッ"

喊聲が終ると、子供部隊は棒切れの鉄砲を抱へて、突込めの姿勢を取つたまゝ両軍が睨み合つた、統監部の子供たちが作戰狀況の觀察をした

"佐々木部隊の勝ち"

"ちえッ、佐々木の行つた方がきつと勝つんだな"

"つまらねえや、おい佐々木、ちいと俺の方の部隊へ來いよ"

明日は俺の方だと口々に駄々を露り合つてゐる、冬の日はもう山の端から、ひたひたと子供たちの居る頂上へまで上つてきてゐた

"腹へつたな"

"うん"

責任感の強い少年

村人の瞼に殘る軍神のあの頃

佐々木特務少尉宅

夕陽があの冬の陽脚の速さでぐんぐん水平線へ下りて行つた、きらきらと海面が夢のやうに光り出した、少年は潮風を胸一つぱいに吸ひ込んで、はつと吐き出した、その時は遠く遠く水平線の彼方へ、無限の憧れをこめて注がれてゐた

—◇—

"佐々木はおみ（海）が好きなのでしてな、泳ぎは達者で夏になると横から六里はなれた高島までよく往復したもんですそれが小學校四、五年の頃ですよ"

軍神の生んだ軍神佐々木特務少尉の少年時代を、手塩にかけて訓育した現久代國民學校小川校長は、

"將棋の上手な子でしてな、それで戦爭ごつこなどしても戰術の立て方が上手だつたのでせう―戦爭ごつこは上手でしたが平常はとてもおとなしい子だつた―さう、さう、たつた一度だけ喧嘩をしましたよ、雪のけはこの學校では男も、をなごもかならず雪合戦をやつたもんだがするとき勝敗がはつきりしたのに負けた方で口惜しがり六年の男の子がたしかをなごの子を雪に埋めていぢめたのです、それを見つけたら―佐々木少年はその時五年生だつたが―えらい怒つてなア、"卑怯だぞ"と叫びながら上級生に向つて行つて、めちやめちやになぐりつけてをなごの子を救つてやつたことがありました、軍神の弱きを助けるといふ強い性格がこの一事でお前さん達に解つて貰へると思ひますが…"

"責任感の強い子でして[illegible]の手帖に記らせる鉛筆の[illegible]が忙しい[illegible]が、家へ歸つてから、[illegible]をしまひ忘れたことを思ひ出しちやつて、一里餘りの道を學校まで引きかへして、始末したことがありましたよ"

子供たちの目が驚きを含んで語りつづける小川校長に注がれた、その餘りにも強い責任感に激しく感動したものらしく、低い歎聲が洩れた、軍神をわが子にも増した豐かな愛情にしつかりつゝんで、海兵團入隊の時まで殆ど無口であることを知らせずに育て上げられた佐々木やゑさんのお宅は學校から二丁ほど上の小川に沿つて立てられてゐた

やゑさんが[illegible]ごろから起き出して豆腐を作るのに、目をさました佐々木少年がやゑさんの止めるのも聞かずに重い石臼を廻すのを手傳つたといふ石臼も土間に置かれてあつた、擂りのところが手垢で黒光がしてゐた

"廻らないや、重たいなあ"北海道代表の安田君がその石臼を廻さうとうんうんいつて力をこめた

"どれ、どれ"外の子供たちも後にさういつて手を放した

代る代る廻してみたが廻らなかつた。廻らなかつたことが、この重い石臼を廻した軍神の少年の日をまざまざと焼きつけさせたのか子供たちの顔の上にまた強い感動が起つた

軍神の御墓所は窪家から一里半ほど奥へ入つた共相部落のはづれ谷の〜迫つた間にある、兄姉佐々木さとよさんの家の前にあつた

村人たちが御墓所を整備する勤勞奉仕をやつてゐた

"ぼく達もお手傳ひしたいな"

"うん"

子供たちはお互にそんなことを囁き合つてゐる、しかし子供たちのこの眞摯な願ひは時間の關係でかなへてやれなかつた、心殘りらしく裏山陣ひに歸る道すがらも、子供たちは何回も何回も御墓所の方を振りかへつてゐた

ラジオ献納

大日本婦人會京城錦路、三坂、本町四丁目、南山町、永樂町一丁目古市町各分會（代表中島キチ外七名）及び西界町三六二宮康惠氏は十日朝鮮軍愛國部を訪問、國防型蓄池式ラジオ三台、普及型九台を献納

特急話題

☆…佛領北阿に不法上陸を敢行した反樞軸聯合國軍は緒戦の成功に氣をよくして先づ伊太利打倒といふ目的で過日來ジェノア、トリノ、ミラン等非武裝都市に對して爆撃を加へ美術の都を振壊にも勢つけてゐるが

☆…伊國民はかうした聯合軍の不法行爲に怯む所もなく、益々最後の勝利獲得に邁進する決意を固めてゐると傳へられる、ステフアニー通信ローマ電によれば、爆撃によつて破壊されたジエノア、ミラン等の復舊を目的としてローマ市民は自發的に勞働奉仕隊を組織過日來各地に赴いて營々として汗の奉仕を行してゐると傳へられる

☆…伊太利に國内破壞の兆あると云ふ聯合國側のデマ宣傳も祖國の爲に奮起する伊國民の實情には勝方もなく粉碎されるのみであらう

いづつ香油
黒髪の爲に最適の髪あぶら

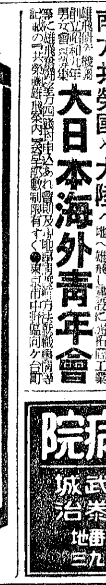
パイロット萬年筆
國戰へり
新して錆びないパイロット自製合金
眞劍に造り
眞劍に賣り
眞劍に使ふ
¥2.00以上

速記　通信教授
關西速記學會

南方共榮國へ大陸へ
大日本海外青年會

朝鮮總督府規格一級品
ダイカ薬用クリーム
発売元　株式會社　第一化學興業所

京城婦人病院
院長醫學博士　松本桑治
顧問ドクトル　工藤武城
京城府北米倉町四九番地
電本局二・八四二・三八九三

第四期決算公告
朝鮮電線株式會社

花柳病專門
恒松醫院

第四期決算公告
朝鮮石油株式會社

姜耳鼻科
醫學博士　姜日永
京城府仁寺町一二七
電話光③二七一〇

らい病
ヒドノコール

公告

内容目次
國民百科寶典
ハガキにて申込次第（實物）を送本す。受取つて得心してから代金御送り下さい
金貳圓五十錢
東京市牛込區　東京書院

日本犬　軍用犬　他
犬專門の店
日本畜犬

朝鮮大和紡績株式會社

謹告

高輪簿記

京の中央
都の中央
ホテル中京館

餅で大いに節米
"飯代り"の心掛け大切

嬉しい餅の特配が十五日から廿日までの間に全府民に行渡る、勝ち抜く力餅に早くも沸る街の氣勢に應へて京城本町署經濟係では管内の配給に少しでも不公平があつてはならないと改めて今回の配給について心得を十一日次のやうに語つた

『糯米の特配が一人にどのくらゐの量が渡るかはまだいへないが、昨年の配給量よりは全體に千石多く供出してゐるから安心して欲しい、配給方法はお得意配給、買出票によるものなど昨年同樣の方法が採られるが、今度のは特配米とはいへそれに代る食糧米の配給量の方を一、二三月に亘つて一部減らして、最的の回收を圖ることゝなつてゐるから普通米のほかに餅米が食へると考へてはならない、餅も毎日の食料と同樣に思つて餘つた普通米を食べずに大切に保存して一、二、三月に米を減らされても困らない樣準備が必要だ要は飯の代りに餅を食ふといふ心構へがあればよいのである』

適格章の"鐵脚"
老人組から二名合格

京城府が大詔奉戴一周年記念行事として去る六日催した鐵脚徒歩『府民團體強歩大會』參加者は官公吏銀行、會社員、國民學生その他合して二千六百二十五名にのぼつたが内鐵及"適格章"合格者は次の通りで參加者中六十歳以上は二名であつた、括弧内は合格者數

官公吏二〇七名(一四七名)銀行會社員二八名(一四二名)商業一八一名(一五四名)學生九八五名(七八〇名)その他一四六名(一一七名)女子學生八七一名(七五六名)女子その他一七名(九名)

意氣軒昂の食糧報國隊
東大門中隊檢閱

戰時食糧確保の一翼を買つて乘り出した京城食糧報國隊東大門中隊の定期檢閱式は十一日午後一時から東大門商業學校々庭で稻田東大門署長の檢閱、檜垣經濟課長臨席、帆代總隊主任指揮の下に行はれた、定刻國民儀禮に次いで、姿勢服裝の點檢のゝち隊員は歩武堂々と分列行進を行ひ、檢閲の講評訓示あつて同四時ごろ終了した【寫眞=檢閲式】

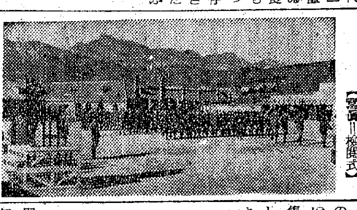

常會終へて紙芝居

『身を鴻毛の輕きに比し壯烈護國の鬼と化した軍神もその蔭には尊い母の訓育が……』愛國班常會の集ひを利用し時局向紙芝居を公開して班員達の勝ちぬく氣魄を昂めようといふ愛國常會

元町二ノ一三第二區ではさる十日午後六時半からの常會を終了したのちひき續いて八時半から龍山大念寺粟山僧侶の解說で『軍神の母』『お米と兵隊』『愛は死なず』の紙芝居を催し班員七十名は多くの教訓を摑んで十時半終了した

武運祈願祭

黄金町二神理教朝鮮教會京城本部では十一日午後三時半から同教會で信者七十名參集して皇軍武運長久祈願祭並に戰歿將兵慰靈祭を盛大に擧行、次いで『聖戰下における神理教徒の心構へ』と題して教師廣津三次氏の講話があつて同五時散會した

經警の活動目覺し

去る九月から一齊に行はれてゐる本町署經濟係の主要用品販賣取締りは續々成績をあげてゐるが、十、十一兩日は價格表示違反十七件を檢擧して即決に附した

小さなファン忽ち殺到

◇……『サアサアいらつしやい、紙芝居はじまりいツ』丁子屋のウインドウの擴聲器が突然鳴しい放送を始めると往來の群衆の中から大人小供が馳せ參じてウインドウの前は忽ち黑山の人だかり

◇……黑いガラス戸を距てて紙芝居協會のオジサンが『マレー沖海戰』『軍神の母』『大空の子』など數篇の時局芝居を熱演します

デパートのウインドウもかうして大衆へ供出される嬉しい街頭風景です【寫眞=紙芝居の熱演】

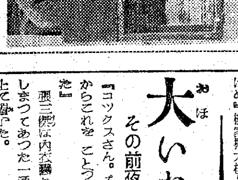

貯蓄へ"師走攻勢"の布陣
愈よナス期を狙つて一齊火蓋

愈よ歳末ボーナス期をねらつて京城府國民總力課では躍日本年最後の頑張を見せて貯蓄增强、國債々券の消化に萬全を期し大童の貯蓄戰を展開し、さあ二年目も貯蓄で勝抜くぞの意氣を示してゐる

十日には府民館で本府、遞信局京畿道の各貯蓄關係課長の參集國債消化の具體方策の打合せをなし引續き十一日府廳四階議員控室で午前十時から百貨店業者を午後二時より料理店組合關係者を夫々招集し、賣物遊興に對する債券抱合せの具體的方法につき夫々懇談會議を圖つた

なほ來る十四日には府内各實業高等工技の參集を求め戰時下國民生活の刷新に關し、時に貯蓄の增强打合せを開き十五日には府内各種產業組合關係代表者を招集し、國債々券の割當額完全消化に關し懇談し引續き總力聯盟各團體部の各部長を招集し夫々貯蓄組合結成債券消化方策につき指示し全面的協力を求めることとなつた

木銃肩に夜警
軍隊式の北米倉

京城北米倉町皆年分隊では中江分隊長以下二百名の隊員が角本總代の陣頭指揮で十日から町内夜廻りに當るが木銃肩に軍隊式の夜間警備につき防火防犯に嚴然を誇つ

婦人講習會

聖戰を勝ち拔くために暖衣飽食は遠慮しませうと龍江、大興、麻浦、桃花町日婦分會では日常家庭生活刷新改善並に戰時經濟知識を強める婦人講習會を十一日午後一時から龍江町龍江國民學校で牛島八會、員三百名出席のもとに開催、府民病院小兒科長李瑩鳳氏、府總力課消費係長氏、女子職業學校家事科長高鳳京氏の三氏を講師にそれ衣食住の三科目に分けて戰後生活改善を強調、特に衣の科目では服地の選擇、染色の數量及び戰服の作り方などについて詳しく說明し、食の科目では代用食、混食、節食の勵行を促し、住の科目では燃料節約、低溫生活の實施、冬季における乳幼兒の保健問題について論議指導を行ひ會員は多大の收穫を收め今後一層の生活改善を誓つて同五時終了した

譽れの『彰功旗』
十五町總代に輝く

銃後の決戰態勢を謳歌し輝く『彰功旗』は日赤分區府内十五町總代の頭上に燦として輝く第五回分區役員大會並優良分區表彰、功勞者表彰式は十一日午後二時から日本赤十字社京城府委員部主催で府民館大講堂に佐々木日赤朝鮮本部副總長、京畿道支部長高知事、京城府委員部長古市府尹、千田總務部長他關係職員臨場、日赤社員二千五百名出席の上擧行、國民儀禮について閑院總裁宮殿下御寫眞開扉あり國歌齊唱、古市府尹令旨奉讀、千田總務部長、總裁宮殿下奉答文奉讀の後優良分區一等三坂通町會、二等黄金町三丁目若草町ほか六町會、三等南大門町ほか六町會に對し譽れの『彰功旗』を四等漢江通二ほか三町會、五等旭町二、三丁目町ほか十一町會に賞狀を古市府尹から夫々授與、社員五百名以上募集功勞者大前靖司氏(黄金町三ノ三〇八)太宰明氏(西大門二ノ三七)には三組盃その他三百名以上百名以上再度入社等功勞者二百八十名に夫々表彰狀記念品が贈られ古市委員長式辭、高道支部長告辭、分區長總代西條源六郎氏力强き誓言を述べ同總區員儀氏決議文朗讀ついで同中馬穗之助氏は感激の答辭をのべ祝詞、萬歲、總裁宮殿下御萬歲奉唱の聲をもつて同三時終了、引續き映畫の映寫會に移つた【寫眞=第五回日赤分區役員大會】

遊興街へ嚴い"國語"命令
一年後の不解者は營業取消

鍾路署ではさきに管内料理店やバーの從業員中、國語を解せぬものは絕對に妓生、女給等の營業鑑札を許可せぬ方針のもとに國語常用を獎勵してゐたが、まだ業者間には度々の注意にも拘らず徹底を缺いてゐる狀態にあるので佐野署長は遂に陣頭指揮をとることとなり、今後一年間に必ず不解者は國語を習得すること、その後になつてもなほ國語常用を怠る者には營業停止や鑑札を取消すなど鍾路街の國語化を圖ることとなつた

戰場話に花
三法院歸還勇士感謝會

大東亞戰爭一周年を記念する三法院の歸還勇士感謝會は十二日午後一時から大法廷で開催された、會場には原高等法院長はじめ全職員三百名が參集、支那事變より大東亞戰爭に參加、赫々たる武勳をあげて最近歸還した京城地方法院伊藤清一檢事以下十勇士を中心として心からなる感謝の辭を捧げ、また勇士らも戰場體驗をそのまゝ職域戰場に移して共に職域への奮起を誓つた

會は國民儀禮のゝち渡邊法院長感謝の挨拶があり續いて勇士代表伊藤檢事の答辭、勇士の悔ましい戰場話に時を移したが原高等法院長の發聲で萬歲三唱、同二時半會を閉ぢた【寫眞=三法院の歸還勇士感謝會】

窃盗犯送局

去る十月下旬、西大門署は開城東本町七百松山始西(こ)京城蓬萊町生れ住所不定大原壽男を檢擧、窃盗容疑者として取調べた中であつたが松山は去る八月中旬から大原と共謀して府内各地を轉々、配給織物を二ケ月間に亘つて廿二回一萬二千円の窃盗を働いたことが判明、近く送局される

志願兵壯行會

城北町會では十四日午後四時から三山學校講堂で町内の志願兵壯行會を開催する

半島總刷版

遺族へ贈る"奉公館"

【平壤】軍人援護會平南支部では昨年來平壤の繁華街である幸町神社前三百廿一坪餘に總工費廿五萬円の總大費用を投じ百七十萬道民の赤誠による軍人遺家族を贈る『奉公館』を建築中であつたが、この程滞りなく竣工去る十日午後三時から同館で開館式を擧行した

一階は食堂があり輔導室といつて遺家族の生活安定を圖る裁縫、和裁、タイプライター等を授ける設備があり二階は遊戯場、娯樂室、休憩所を備へ三階は來壤する遺家族の宿泊所となつてゐる

正月旅行は控へよ

【釜山】要務のため九日夜來釜した鐵道局運輸課長田邊多聞氏は年末の輸送對策について左の如く語つた

年末における關釜間の輸送對策として鮮内は勿論、滿洲、北支方面へも呼びかけて不急不用、即ち正月をして内地へ歸るといふ小旅行は中止して貰ひたい、なほ本月廿日頃から鮮滿支並に各私鐵に至るまで内地行旅行切符の發賣制限も實施する方針である。連絡船の乘船指定は下り(内地側へ)は從來通り實施するが上り便は之を行はぬことに決定した

華僑ら感謝の獻金

【平壤】明朗な大東亞を建設すべく聖なる破邪顯正の鉾を揮つて起つた大日本帝國の温い八紘一宇の精神に抱かれて安心として暮してゐるわれ〳〵こそ本當に恵まれた國民ですと、府義林町一八六李安得外十八名の華僑は去る八日の大詔奉戴日各自十円乃至五十円づゝ應分の醵出を、計一百円を大同署に持參國防獻金の手續きをとつた

大邱の國債消化戰

【大邱】府に割當られた第七回國債四十六萬円は去る七日から賣出され、府民は大東亞戰一周年の感激をこの國債消化によつて力強く示さうと翌日の七日に總額の半分を消化、八日と九日の二日間で完全に消化、賣出しより僅に三日間で賣盡した、これが消化別は金額のうち廿五萬円が會社、十五萬円が官公署及び金融機關、殘りの六萬円が高額所得者である

綿布配給、農村へは餘計

【全州】今回お正月用の綿布が全北にもどつさり割當てられて來たので道當局では目下各府郡の割當を急ぎ廿日頃には各家庭に配給されることになつたが道當局では現下農村における增産準備の切迫せる實情に鑑み從來都市農村の人口割に比例して配給してゐた方法を改め農村に重點を置き而も籾、棉花等の供出に努力した農家を優遇することゝなつた、なほ出荷、乳兒用ネルも農村に公平に配給し、敢闘戰士の勞を犒ふこととなつた

三氏の貯蓄講演行脚

【新義州】來る十五日から還く展開される九億貯蓄達成運動に當り平北道では貯蓄の實踐を一層強調するため中樞院參議古山創鉉、道會議員白川鼎一、同陶利晃の三氏を講師に依囑し、道内の山間僻地隈なく巡回せしめ貯蓄實踐を促す講演を行ふとになつた

鰮漁場調査發表會

【咸興】東海岸の鰮不漁の原因を突き止めるべく總督府では五道にまたがる鰮漁場の實地調査に乘出し、潮流その他の關係を異さに調査、十日をもつて一應打ち切つたが、今回調査の結果を近く咸南又は江原道で發表會を開くこととなつた

ラジオ 13日

朝 七・〇〇『戰爭第二年決意』(仙台)工博宮城晉五郎(廣島)橋本龍一、2愛國百人一首〇同(解說)▲八・〇〇今日のお知らせ▲八・二〇『感謝の生活』明倫專教授安寅植▲九・〇〇勝利の記錄(第五二週)▲九・三〇オルガン獨奏『海行かば』ほか井伊暗▲一〇・〇〇週間録音

晝 〇・三〇三田『機月』ほか山本琴陽ほか(平壤)合唱(神里)獨唱、合唱とピアノ獨奏(光州)筝曲合奏▲一・〇〇所澤陸病療養分院より中繼1浪曲『サバほめ』柳家繁太樓2浪花節『いる……か大名』末廣友吉3『再起奉公を念じて』少年飛行兵陸軍上等兵杉崎六三、4『俗曲と歌謠曲』林伊佐緒、染千代、藤原亮子ほか▲三・三〇大東亞戰爭一周年記念聖戰賞徽士氣昂揚全鮮愛國吟詠大會實況 京城府民館より

夜 六・〇〇1シンフン2お話▲六・二〇唱歌集『鶯越』ほか日銀總裁結城豊太郎▲六・三〇講演『恐い國アメリカ』鶴見祐輔▲七・二〇1『大東亞に呼ぶ』法博神川彦松2週間戰局▲八・〇〇寄席中繼—神田立花より▲九・〇〇(鮮語)1家庭歌謠『志願兵壯行歌』ほか2放送劇『母ありき』3南鮮民謠

大いなる祭【6】
中野實(作) 三芳悌吉(繪)

その前夜(六)

『コックスさん。ナリソデマン氏からこれを ことづかつて來ました』

張三德は内衣囊から大事さうにしまつてあつた一通の書類を机の上に置いた。

『張君。コックスは困るね。アルメイダとポルトガル名を呼んで戴きたいですね』

黑の僧衣に身を包んだ牧師のアルメイダは皮肉な調子でさういひながら、机の上の書類を手にとつた。

ここは外人墓地に近い西頭馬路にぽつんと建つてゐる一軒家だ。

アルメイダは顏の輪廓こそケルト系であるが、多種族の混血で髮も目も黑みがかつた典型的なポルトガル人だつた。しかし……。

『これは失禮しました。つい、うつかり上海以來のくせが出ますから。』

と、……はゝゝ

張は笑つて誤魔をなめた。

『いや。しかし、御苦勞さん。大丈夫だつたでせうね』

『なにがです。』

『あなたが香港から來たといふことは誰も知らないでせうね』

『そこに手拔かりがあるもんですか。南蛮へ運ぶ民船を艤して上つたんですよ。お蔭で潮をかぶつちまひました』

『それは御苦勞さま。しかし氣を付けて下さい。最近この界隈へ出入りする人間、殊に人の消息が日本側へ知れてしまふらしいのです。ある時分に職を知られてゐるかも知れない、さうするとあなたはすぐ目をつけられてしまふ。あなたが目星をつけられることは、私が踏まれるもとになるでせう』

『判りました。判りました』

張は、そんなどぢではないといはぬばかり、すこしむくれながら合槌をうつた。

『そこで、これから私との連絡はキャバレー・リスボン、知つてゐるでせう。鐘湖路の。あすこにします。あすこの支配人、フロイスといひます。あの男に連絡して下さい』

『キャバレー・リスボンですつて』

いつか微の眼底は光つてゐた。

『さうです』

と、張は意外さうに云つた。

『あすこはいけません』

『何故です』

『だつて、リスボンは全然樞軸國側の店ですよ。何日だつたかも、來國人が飲みに行つてすこし飲んだくれたら、てめえたちの來るところぢやあねえつて、ポルトガル人に懲らされたといふぢやありませんか』

『だからいゝのぢやありませんか』

アルメイダは怪訝さうに眉ひそめる張に、にやりと笑ひかけながら、

『かういふ中立國には樞軸國びいきといふ看板をあげておく店が必要ですね。つまらない誤解をするより、ふんだんに情報が入りますよ。あなたには無理な說法だが、一つ注意を云へば、リスボン酒場へ行つたら、滅多に樞軸國側の…

新刊紹介

▲大詔奉體と國民の覺(加藤鐵一郎著)大詔謹話を巻頭に掲げ文を解し義を衍べ相映發して教化に資せんとした書(五〇錢、東京・澁谷・穩田一ノ一二一、中央教化團體聯合會)

▲大島宇吉翁傳(新愛知新聞社編)多年言論界の元老として後半は政治家として從横に活躍した新愛知新聞社々長並に國民新聞取締役たりし大島宇吉翁の傳記である(非賣品、名古屋・西・御幸本町新愛知新聞社)

▲狐火記(佐藤垢石著)多の長い夜を爐邊裡の火に暖まり乍ら語るに好適な狐の化かし話十篇、趣味についての十數篇を收めた隨筆集(二円八〇錢、東京・日本橋・箱崎町一丁目三、墨水書房)

強力 わかもと
発育素と云はれる
錠劑わかもとはお母樣がお服みになりますだけで母體を強化しお乳の出と質を良くして赤ちゃんを丈夫に育てます(一日)

さあ二年目も勝ち抜くぞ!
闇を葬れ 明るい日本
釜山府
三和護謨株式會社
電話三※〇一・三六〇二・三六〇三・三六〇四
社長 米倉清三郎
電話 三一五八一

さあ二年目も勝ち抜くぞ!
米英撃滅 大東亞建設
南鮮合同電氣株式會社 釜山支店
朝鮮築港株式會社
釜山臨港鐵道株式會社
社長 池田佐忠
電話代表二七四四・四九七二番
釜山府榮町一ノ三八
荒井旅館
電話 長二七四七・二七四六番

校長 從三位勲四等男爵 沖貞男
中野高等無線電信學校
東京市中野區江古田・電話中野七〇五三・五九七三 寄宿舍完備

東寶
おもかげの街
歌舞伎の世話物から抜け出たやうな三人の心ゆくばかりの好演技!
長谷川一夫 入江たか子 山根壽子
白熱的人氣沸騰! 今日のお休みは是非どうぞ!
明治座 若草劇場

ワキガ を治すには今が一番好い時期です
自宅療法說明書差上ます
わきがにて永年苦しんだ私が發見した自宅療法の體驗談を秘密に御知らせ致します御困りの方は親しく御手紙下さい
名古屋市中村區則武町五ノ一ノ六 野村久子

リードノ響獨特トソノ輕快ナル音色
ピアエトロ手風琴

營業者ニ限リ御カタログ呈
ギター界代表 シレネギター
中井樂器店
大阪日本橋四丁目 電話戎二一五一三番

活動俳優
艶麗光澤寫眞
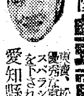
愛知縣豊橋市公會堂前 ひかり社

働く女性に 多い生理の障害 正しく回復する
婦人藥 經新藥
エムサン
月經不順 月經異常 月經過少 無月經等

神經科 城北病院
醫學博士 服部六郎 醫學博士 明柱完
京城府城北町一八九

防空器材 玄洋商事
京城府黄金町一ノ三 電本②2955

安田産婦人科
入院隨意
醫學博士 安田晋
京城旭町二(三越裏側入ル)
電話 本局② 四六五五番

朝日性病科

旅館 長谷川
電話本局六〇〇八

泌尿皮膚 性病科
醫學博士 渡邊晋
電本894

專賣特許 代理店募集
齊藤電熱器製作所

カメラは 島田誠昌堂へ

毒 根切療法
廣島回春堂

近江産婦人科

隆鼻術 醫學博士 土井眞一

佐藤內科
醫學博士 佐藤小五郎

タイピスト 生徒募集

內科 兒科 コムラ病院
醫學博士 小村榮三

高級純國産切削油の王座 クレンス一號 高級純國産洗滌油の王座 クレンス二號 ペンキ・ニス・ニカワ
發賣元 安東商店

案内料金(前金)
種別 一件一回稅込
一號型(三行) 金參円參拾錢
二號型(五行) 金五円五拾錢
三號型(十行) 金拾壹円
求職 一號型 金壹円
姓名在社料 毎一回
京日案内

タイプ印書引受
卸商 東光堂

朝鮮竹工社へ

引越 造運搬 荷物荷 共同組

性病科專門 洪震求医院

花柳病專門 松野医院

至急賣却

山彦詩舍
美術謄寫印刷所

女中 一號型(三行)
三州
ピアノ
記者 二號型(五行)
鑛山技術
賄婦を求む
タイピスト多數
タイピスト採用
女子交換手募集 三號型(十行)
女事務員採用
日本油業
根上商店
求貸事務室 總務課

明治座	城南劇場	東寶中央劇場	若劇	喜樂館	京城文化映畫劇場	京日鍾路文化劇場	朝日座
九日より上映時間表 ニュース 慈悲心鳥 おもかげの街	十一日ヨリ十三日マデ 日本ニュース 文化映畫 雪と兵隊 隣組 雪子と夏代	十一日ヨリ十三日マデ 日本ニュース 文化映畫 モンパルナスの夜	十二月九日より上映時間 日本ニュース 慈悲心鳥 おもかげの街	十二月十一日より三日間 日本ニュース 一一三〇 文化映畫 或る日の隣組 柳生月影抄	十一日—十五日 1獵犬 2野球の妙技 3ホームグラフ 4式根島風土記 5植物感應現象 6日本ニュース —第130號—	十三日より四日間 天兵童子大會 文化映畫 海底をのぞく 日本ニュース 第一三〇號	八日より六日間 清水の爆笑 漫才隊

東洋劇場	新富座	桃花劇場	浪花館	大陸劇場	京劇	城寶	和信映畫館
劇團星群公演 十二月十一日より 家族 四幕五場	十一日ヨリ三日間 ニュース 起ち上る泰 蒼空 ともだち	十一日ヨリ三日間 日本ニュース 揚子江 空征かば	十一日ヨリ四日間 ニュース 青空は舞ふ 奇傑黒鷲	十一日ヨリ十三日マデ 日本ニュース 文化映畫 太陽の都	九日より 日本ニュース 養魚 愛國の花	城寶樂劇隊 東洋舞踊集	十日より十六日まで 日本ニュース 大東亞戰爭一周年記念 女學生と兵隊

夕刊 京城日報

敵の反攻を粉砕 俘虜八千、遺屍千百

支那派遣軍 週間戰況

【南京十一日同盟】支那派遣軍報道部發表週間戰況(十二月十一日發表)

魯東作戰 は先月末より第三期作戰に入り戰場も山東省東部の第五支隊主力その他の地方部隊を殲滅して海以東に移りいよく最後の止めを刺すべき態勢となつた、なほ去る八日までに判明した綜合戰果は遺棄死體一、一八三、俘虜八、六七五、鹵獲小銃四、三三〇ほか多數に達した

洪澤湖方面 の新四軍はわが軍の徹底的掃蕩に遇ひ支離滅裂となり軍長代理陳毅以下の幹部は轉々として逃避にこれ努め、最近新四軍幹部は戰鬪司令官の鞏固な團結に國共合作による共同戰線の結成を申出でたとの情報がある

武漢方面で は漢口西方約七十キロ天門地區に蠢動する重慶第百二十八師および新四軍に對しわが部隊はその東方および東北方面より攻撃を開始し、所在の敵を擊破しつつ戰果擴大中で

英軍テヘランに侵入 騒然たるイラン國內 食糧暴動、反英示威

【イスタンブール十二日同盟】テヘラン來電＝テヘラン市內に食糧暴動が勃發した結果、英軍一ケ大隊は英國人所有の油田施設並に軍需品倉庫保護として九日夜テヘランに入つた

以上の危機に周章したイラン駐屯英軍の一個大隊は侵入當時の協定を無視しテヘラン附近の油田施設ならびに軍需品倉庫保護に名を藉りて九日夜南部の基地からテヘランに移駐した、外國軍隊の威嚇により騒擾の擴大を阻止する魂胆だが、首相その他の閣僚が局面の危機に陥へるため特に英軍の出動を要請したとの説さへ流布されてをりイラン國內の空氣は極度に緊迫

令を布き同時に首相アメッド・ガ……パン以下の閣僚は國會內に籠城つ……傳のテヘラン電報に暴動を出來る……だけ穩便に收拾しようと努力……り『婦人に對する掠奪行動では……全くの食糧飢と失業とに基く……內閣な騒ぎだ』と述べ事態は一層……危險視されてゐるが、現政府は議會からの……府は事態の……より辭職するほかはないのでは……ないかといはれる、すでに……辭職せられたとの報道もあるが

【ベルリン十一日同盟】英軍が……法にもイランに侵入して以來、鐵道その他の交通機關は悉く軍用に徵發され、侵入當時英ソ兩國間の取極めに基き販賣から多少の食糧が輸入されてはゐるが、イラン國內の食糧飢饉は最近著しく激化し、九日に至り遂に首都テヘランにおいて食糧暴動が勃發するに至つた、飢ゑたるテヘラン市民は九日大擧して市街を行進し口々に『パンをくれろ』とわめきながら商店を掠奪したり、議事堂前の廣場に集り『祖國を英國に賣つた政府を倒せ』と絶叫して大掛りな示威運動を起した、警官隊ならびにイラン軍隊が出動して鎭撫に努めたがなかく鎭まらず遂に發砲するに至り多數の死傷者が續出された、政府は直ちに戒嚴

樞軸軍、猛撃を開始 チュニジヤ戰線 着々戰果を擴大

【リスボン十一日同盟】樞軸軍は十一日六箇戰車集團をもつてレセルタ西南方のメヂエズ・エル・バブに進撃する反樞軸軍に對し二隊に分れて突如猛撃を開始した、また樞軸戰車集團の一部隊は東方からメヂエズ・エル・バブ地區の兵部隊と協力してメジエルダ河に沿ひ續々南下し、他の一部隊は猛烈な反樞軸軍陣地に殺到、反樞軸軍は野砲の砲火を集中して防戰に努めてゐるが、その猛進撃を阻止し得ず樞軸軍は着々戰果を擴大してゐる

ケーシー倫敦着

【リスボン十一日同盟】ロンドン來電＝英政府は十一日西亞常駐相ケーシーが戰時內閣と協議のため目下ロンドンに滯在中なる旨發表した

ケーシーは最近イラン、イラク、シリヤ、レバノンなどの西亞諸國の視察旅行を終へて本國と打合せのためロンドンに來たものと解される

米、兵站補給に惱む

【リスボン十一日同盟】反樞軸軍の北阿侵入以來上陸軍の苛酷な徵發により北阿の物資は大不足を來し、各地に騒動頻發を傳へてゐるが、ワシントン來電によれば米政府は事態の重大化に狼狽、險惡な輿論を緩和するため本國より食糧品衣類を同地に輸送すべく計畫中といはれる、しかし實際は目下上陸部隊に對する軍需品輸送に手一杯なためその輸送は到底實現出來ないものと見られる

敵戰車三十五臺を撃破 輸送船二を撃沈

【ベルリン十一日同盟】チュニジア戰線からの報道を綜合するに十日、十一日兩日の戰鬪經過左の通り

一、ネブルバを奪取した樞軸軍は引續き反樞軸軍に攻撃を加へ激戰これを西南に驅逐中で、十日の戰鬪では樞軸軍は優勢な敵と交へ戰車卅五台を撃破するとともに砲兵陣地に對し徹底的打撃を與へた

一、樞軸空軍は地上部隊の猛撃に呼應して反樞軸軍陣地後方基地ならびに補給路に攻撃を加へ多大の戰果を收めたほか、アルジェー港の敵船團を急襲して輸送船二隻合計一萬五千トンを撃破した

英も前途を悲觀

【ストックホルム十一日同盟】チュニジヤ方面における樞軸軍の猛攻により反樞軸軍の旗色は著しく惡くなり、英本國においても次第に戰局の前途を悲觀する傾向が強くなつてゐるが、十一日ロンドンBBC放送の時事解説者マックス・ギーテイは左の如く述べて戰局の困難を指摘してゐる

チュニジヤの戰局は豫期以上に反樞軸軍に困難となり米英軍は後退を餘儀なくされるに至つた しかも樞軸軍の補給線は極めて長く延ばされてゐる、しかして樞軸軍はチュニジヤにおいて制空權を握り反樞軸軍船舶輸送に多大の損害を與へてゐる

伊軍戰況發表

【ローマ十一日同盟】伊軍司令部十一日發表

一、伊空軍はキレナイカ地區において敵機九機を撃墜した

一、チュニジヤ戰線では樞軸軍は局部的戰鬪においてさらに數陣地を占領し敵戰車三十二臺を撃破した、さらに樞軸空軍は移動中の敵戰車ならびに車輛部隊を急襲しその大部分を炎上せしめた

一、十日のトリノ空襲の被害は死者五十七名、負傷者六十名であ

天皇陛下に御親電 伊國皇帝及びヒトラー總統

【ローマ十一日同盟】イタリー國宮內省は日本政府の參戰一周年にあたり、同國皇帝陛下が 天皇陛下に對し御親電を送られた旨發表した、御親電內容は次の通りである

日本帝國の參戰一周年に際し 陛下の偉大なる帝國がいよいよ彌大を加へ、日伊兩國民が共同の勝利を確保するやうにとの余の最も熱烈かつ友好的な希望を陛下におかせられて御嘉納あらせられんことを

【ベルリン十一日同盟】獨總統官邸は三國軍事協定締結に際して ヒトラー總統が 天皇陛下に對しつぎの親電を送つた旨十一日發表した

日獨伊三國が米英兩國によつて強要された戰爭を鬪ふ同志としての極めて緊密な協同の下に最後の勝利を得るまで戰ひ拔く三國の決意を嚴肅に闡明した一周年の當日に當り、こゝに陛下に對しもつとも深厚なる敬意を表す、余は今日われらの勝利の保證であり日獨伊三國民の多幸なる將來の保證となるべき同盟國の赫々たる戰果をこゝに回想するものである

單一政黨を樹立か ラバール氏を首班に 佛、親獨政策徹底へ

【ベルリン十一日同盟】ダルラン一派の佛國政權をめぐる紛爭と睨み合はせて、獨佛兩國の關係は最近極めて微妙な動きを示し、ラバール首相は頻繁にパリを訪問してドイツ代表としきりに交渉を繼續してゐる模様であるが、デーエヌベー巴里電は十日『近くラバール首相を首班とする單一政黨が生誕する』と報道し、次いで十一日のパリ各紙はペタン元帥がラバール首相と同時に、フォン・ルンドシュテッド獨元帥と會談したことを大々的に報道してゐる、消息筋の見解によれば、從來ラバール首相が獨佛兩國の協力にとかく徹底を缺く嫌みなしとしなかつたのは、ダルランその他親米英派勢力に對抗し得る強力な背景がなかつた爲といはれるが、今やこれらの異分子が一掃されたビシーにおいて、全權を附與されたラバール首相が傳へられる如く單一政黨の樹立を實現し得れば同首相の立場は著しく強化されることは疑ひをいれない、この場合問題は占領地帶におけるラバール首相の別働隊の形でパリを本據に先般來單一政黨樹立運動を起して來たジャック・ドリオー派の立場で、ラバール首相としては當然これを容れざる意向であらうが、ドリオに對しては國內に強力な對立勢力があり、ビシー政府が從來政黨問題についてなんら公式に態度を表明しなかつたのもそのためであつて、ドリオ派が獨佛協力の線から締出されるか否かが今後のフランス問題の進展を打開する鍵にも見られよう

對米宣戰一周年 獨、記念祝賀會開催

【ベルリン十一日同盟】獨伊兩國の對米宣戰一周年記念日に當る十一日ベルリンの日獨協會では大島駐獨大使以下三國同盟加盟各國使臣をハウスデルフリーガーに招待して盛大なる祝賀會を開催、日獨伊三國相携へて最後の勝利まで勝ち拔く決意を新にした、席上日獨協會々長フォルスター提督はまづ起つて米政府の帝國主義政策を攻撃したのち皇軍の比類なき大戰果を稱揚した、ついで大島大使は滿場の拍手を浴びて起ちまづ日米開戰に至るまでの經緯を回顧したのち日獨伊三國の赫々たる軍事的成功は同盟三國が共同の敵に對し致命的打撃を加へ最後の勝利を獲得し得る軍事情勢をすでに確定づけてゐると熱辯を揮つた

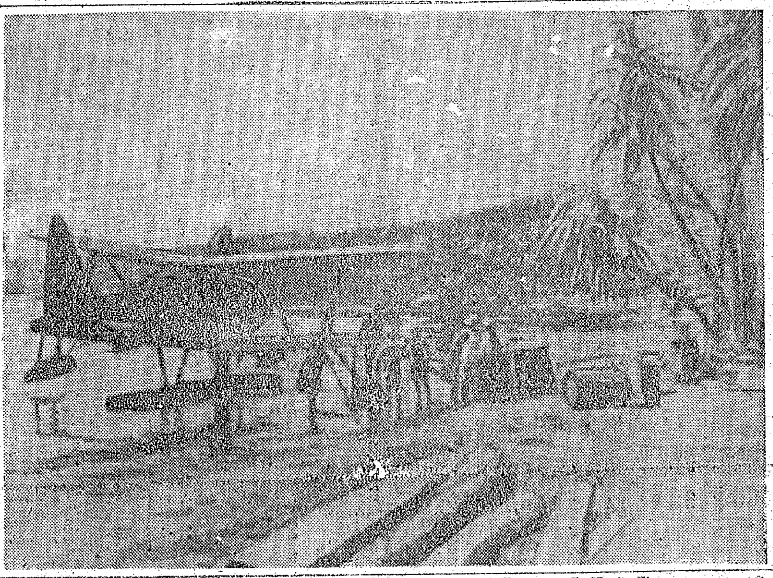

基地に愛機の點検をする海の勇士(三枝海軍報道班員撮影＝海軍省許可濟第五七一號)＝電送＝

スマトラ開發に横斷鐵道

【昭南十一日同盟】スマトラ開發の前提條件たるべき交通機關の復舊については當局の日夜を分たざる努力によつて南方各地にわたりほゞその復舊を見たが、さらに今回スマトラにおいて西スマトラ鐵道と……鐵道建設が計畫實施されることゝなつたことは資源スマトラ開發がいよく促進するものとして注目される、すなはちスマトラは南方諸地域中最大の開拓地でしかもその資源はわが國生產力確保のため必須のものを多分に包藏し殊に中部スマトラにあつては極めて多大である

守屋武官、ピブン首相訪問

【バンコック十一日同盟】泰國駐在帝國陸軍武官守屋少將は十一日午前十一時官邸にピブン首相以下泰國陸軍代表を訪問、泰國憲法發布十周年記念を慶祝し併せて開戰以來泰國が皇軍に寄せた厚誼を謝し同十二時官邸を辭去した

米運送船を撃沈 西南太平洋 海軍の殊勲

【ブエノスアイレス十一日同盟】ワシントン來電＝米海軍省は補助艦艇アテーバ號が西南太平洋水域で日本海軍の攻撃を受け撃沈された旨十一日發表した

貴族院部會 日割決定

【東京電話】貴族院では今議會に對する政府提出議案の事前審議に關し政府側と折衝中であつたが、すでに內容の決定せる法律案とその法案を審議すべき各部會の十八年度豫算案につき左の日割で部會を開き責任者の説明を聽取することに決定した

十八日午後一時半第六部會(遞信、鐵道)▲十九日午後一時半第一部會(內閣)▲廿六日午後一時半第四部會(陸軍、海軍)▲二十四日午後一時半第三部會(內務)

なほ十日の閣議で決定した十八年度豫算案に對しては第一部會で……を聽取し、從來の本會議に代へる方針に決定し政府側と交渉中である

田中總監歸任

大東亞共榮圈の強力なる一環として躍進途上にある滿洲國に建國十周年慶祝並に今夏滿洲國開拓諸府議長の朝鮮訪問に對する答禮のため、去る八日から五日間の日程で訪滿中の田中政務總監は新貝司政課長、堂本官房秘書課長、笹井司政局理事官を隨へ十二日午前十一時五十五分京城驛着列車"のぞみ"で無事歸城した【寫眞＝京城驛着の田中政務總監】

第二志願兵訓練所 初代所長に上住大佐

任陸軍兵志願者訓練所教授(三等) 上住良吉

第二陸軍兵志願者訓練所長を命す

新に開設される陸軍兵志願者訓練所第二訓練所の初代所長は、十一日附で左の通り發令、陸軍大佐上住良吉氏に決定をみた

上住所長略歴 三重縣……に生る、同四十四年五月陸軍士官學校卒、同十二月少尉に任官、昭和十二年八月大佐に累進して同十四年〇〇聯隊長、同十六年〇〇要塞司令官等を歴任した

大島大使リ獨外相と懇談

【ベルリン十一日同盟】參戰一周年記念日に當り大島大使は十一日コサトイタリー參事官とともにリッベントロップ獨外相を訪問、長時間にわたり懇談し

商工當局談

十月十五日以降二ケ月間にわたり行はれた金屬類物資の買上げも來る十五日で申込期を終るのであるが、今日までのところ、鋼材その他の申込みが第一次買上げの數量に比し遙かに上廻る府縣もあり國民の軍要物資の供出に對する眞劍さが窺はれ感謝に堪へないが期限の延長は絶對になさざる方針であり、期限內に申込まないものに對しては嚴重なる罰則の適用もこれあるにつきかゝることなきやうこの際一段の協力と注意を望む次第である

統制物資買上成績良好

【東京電話】商工省は決戰遂行の動力物資化をはかるため、さきに物資統制令に基く統制物資強制買上げ實施令を公布、十月十五日以降重要物資を收めて統制物資の第二次強制買上げを實施してゐるが、去る十一月十四日買上げ期限を一ケ月延長した結果、國民各層の買上げ成績は極めて良好なので來る十五日まで繼了する買上げ期限を更に延長せぬことゝなり十二日左の談話を發表、國民の一層積極的なる協力を要請した

シイク教徒蹶起

【マドリード十一日同盟】ダンジール來電によれば佛領モロッコの國境に近い原住民シイク教徒は最近英米軍に對し神出鬼沒のゲリラ戰を開始、數日前カサブランカ西南一百五十キロのサフイヤ港を奇襲せんとしたと傳へられる

大東亞戰爭 一周年記念日に前後して敵謀略の策動を豫期されたが、わが至嚴なる警備はほとんどその企圖を封殺して策動の餘地を與へず、一方中華民衆は大東亞戰爭に關する認識をいよいよ強化し日本と緊密に提携し戰爭の完遂に邁進せんとする決意はいよく堅固なるものがある

赤軍戰車千二百臺撃破鹵獲

【ベルリン十一日同盟】獨軍當局の言明によれば、十一月一日から十日までの十日間東部戰線において撃破ないし鹵獲された赤軍戰車の數は一千二百六十二台に達した、また十日スターリングラード南方地區の戰鬪において撃破された赤軍戰車だけでも七十五台にのぼつた

獨軍の攻勢猛烈 ス市の赤軍を隨所に撃退

【リスボン十一日同盟】スターリングラード戰線の全線にわたる獨軍の攻撃は十一日に至りいよく猛威を加へ、ドン河大彎曲部およびスターリングラード市西北方地區では獨軍は赤軍の陣地に猛烈な猛撃を續行して着實な進撃ぶりを示してゐるが、赤軍は同市西北方に續々兵力を集結するとともにシュトルモビク急降下爆撃機を大量出動せしめ獨軍の猛攻を必死に防止せんと努めてをり、空陸相呼應する猛烈な立體的戰鬪が夜を日に繼いで展開されてゐる、ドン、ボルガ兩河中間地帶の一地區における有力な赤軍は獨軍陣地に猛撃を加へて……に成功したが獨軍は三日間にわたる肉彈戰の末この赤軍を悉く擊退した

ルーキ地區で獨ソ白兵戰

【モスコー十一日同盟】ベリキエ・ルーキ地區では過去數日來猛烈な吹雪が荒れ狂ひ、ために獨ソ兩軍は殆ど戰鬪中止の已むなきに至つてゐるが、ソ聯情報局十一日正午の發表によれば同日朝吹雪が止むと同時に獨軍は猛烈な反撃を開始、目下激戰がみれとなつて隨所に白兵戰を展開中といはれる

元赤軍政治委員將官に任命

【クイビシェフ九日同盟】(遲着)九月の赤軍大異動で百四十六名といふ大量の新將官が出現したが、今回も大異動で特に注目すべき點は、去る十月九日最高會議の決定による赤軍政治委員制度の廢止に伴ひ從來の政治委員がそれぞれ相當する將官の軍階を與へられたことで、その主なるものは左の通り

一等政治委員國防次官シチャデンコ 任大將元赤軍中央政治局長メヒリス、ソ聯情報局長シチェルバコフ、前赤軍中央政治局長ザポロージェツ、ロシヤ共和國人民委員會議長ブルガーニン 任中將(各通)

鐵壁の包圍環 獨、ルジョフ地區で赤軍を掃蕩

【ベルリン十一日同盟】東部戰線の中部地區においては赤軍は十一日……歩兵部隊の攻撃を開始したが、ルジョフ西北方地區の獨軍は猛然反撃を加へて激戰後に撃退した、また包圍された赤軍の部隊に對し壓縮攻撃を行ひ目下脱出を企圖して必死の抵抗を行ふ赤軍との間に凄惨な死鬪を展開中で、獨軍は十一日だけで赤軍戰車十八台を撃破、捕虜多數を得た、またルジョフ西方地區の獨軍は有力な增援部隊を得て赤軍陣地に反復攻撃を加へ、これを東方の森林沼澤地帶に驅逐せしめ、更に猛追して三ケ所で包圍殲滅戰を展開中である

大損傷の甲巡サ號辛うじて桑港入港

【リスボン十一日同盟】サンフランシスコ來電＝米國の甲巡サンフランシスコ號(九、九五〇トン)はさきのソロモン海戰で日本海軍の猛攻撃をうけて重大損傷を被つたが、十一日殘骸の身を曳しつゝ辛うじて自力でサンフランシスコ港に入港した

『大きな收穫』 經濟懇談會 王蔭泰北上

【釜山電話】東亞經濟懇談會に出席した華北政務委員會經濟總署督辦王蔭泰氏は十二日朝釜山通過釜關連絡船『天隆』で歸國したが車中で次の如く語つた

大東亞戰爭一周年に開かれた第四回經濟懇談會は各地代表いづれも例年に見ない眞劍味をもつて諸問題を討議し、その收穫も大なるものがあつた、戰爭を完全に勝ち拔くためには武力戰のみではなく經濟戰力が伴はなければならぬ、その意味においても經濟自給が共榮圈內の經濟確立に寄與するところ多大なるものがあらうことは無論であるが、華北一帶は事變前から物資が不足し殊に食糧の自給自足が困難で豪州、中支、南支その他の外國から輸入して來たので數年前から增產計畫を樹ててゐるが、その成績は不良で、今年から增產計畫に先だち先づ灌漑用水の確保をはかる計畫を樹て華北一帶の農村に廿萬ケ所の井戸を掘らした、これは來年三月末までに完了の豫定であつたが早くも十月末で完了した、なほ來年もこの計畫を繰返し豐富な地下水を利用して華北の旱害を克服し食糧の自給自足が實現する日も近い將來であらう

油槽船統制會 假稱を設立す

石油その他液體燃料の船舶輸送の圓滑をはかるため運輸當局では新に朝鮮油槽船統制會社(假稱、資本金約五百萬圓)の設立を企圖し諸般準備を進めてゐたが、油槽船所有者たる朝鮮油脂と立石汽船の兩者に對し合同を指慫しつゝある、しかし……油槽船統制令の施行に伴ひ全鮮油槽船會社が……に至るものと見られる

た、また在……およびドイツ軍最高司令部に日本軍よりの親電を贈達した

內山公使歸國

【ベルリン十二日同盟】滿洲國公使館……內山……歸國の途についた

獨國會副會長逝去

【ベルリン十一日同盟】獨國會副會長エミール・……オンシュトラッス……ベルリンで逝去

總督府辭令(十一日附)

(全南)……

消息

◇高橋……(總督府……)十四日入城

時の録音

神宮參拜の……兵長、謹く……職に殉ぜ……

×

戰艦、……に及ぶといふ戰果。

×

これこそ、……の華だ。

×

……確立して、新發足。

×

上から下まで、一本の……鏡かと……に一貫す。

×

年末、年始であるが、……生活は緊張を要す。

×

十五日からの國民……運動の狙ひはこれ。

×

戰爭に暮も正月もない。

大東亞戰……緒戰のあの感激を新たにし、獻身御奉公を致しませう
(萬年筆用) ライト
天下一品！一家一瓶！ ライトインキ

藥用 クラブ歯磨 口中のバイ菌をも淨化する

大空の如く爽かな…
3510 ミゴト ポマード

オリヂナル クリーム

衛生口錠 カオール
口中 口より入る病を防ぐ 殺菌劑
精神を爽快にします
株式會社 安藤井筒堂藥品部 東京・日本橋

新時代の 榮養 消化劑
陰鬱なる季節にかけては胃腸の消化能ち抵抗力の低下を防止せねばならぬ之がためにはビタミンA・D乳酸菌消化酵素、燐酸カルシウムを適當に含有する本劑の服用が推奨される
アイオミン錠
販賣元 株式會社 稻畑商店 大阪市南區鰻谷東之町二丁目
製造元 合名會社 日東保健科學研究所

冬を潑剌と働きませう
レートクレーム
水仕事の後は乾いたタオルで手を拭き、レートを擦りこんでおきませう。

ダナベ
高性能のスルファピリヂン
トリアノン
双球菌性化膿症
急・慢性淋疾 肺炎・中耳炎 扁桃腺炎
各種炎症菌に對し特異の菌克服力を發揮し、短期治療の目的を達成せしむ
錠劑・粉末・注射液

劃期的な中等學校國史教科書
國體明徴に一貫
十四日に調査委員會 低學年用を一括

第九回臨時歴史教科用圖書調査委員會は、十四日午前九時四十分より總督府第一會議室において委員長田中政務總監以下委員約廿五名出席のもとに開催、中等學校低學年用國史教科書の内容について審議する、日本で最初の試みとして現に使用せしめてゐる中學校、高等女學校、實業學校の低學年用國史教科書を從來の三種類に分けてゐたものを一冊にまとめ、また低學年用に引つゞき高學年用(四、五年)も國定とし、男子用女子用の二册に編修する國史教科書の内容について審議決定をなすものであり、普通教育、中等教育の一貫した國史教科書が完成されることになるわけである、その內容のうち主なる特色を擧げると

▲小磯總督が着任以來しばしば強調してゐる國體の本義を明徴にするため神代史を詳細に述べ、建國精神を明確に把握せしめることに力を注いでゐるが、同時に現代史にも重點をおき、昭和年間の發展を詳細に記述してゐる

▲日本固有の文化と外來文化を如何に攝取し日本近代文化を建設したかといふ過程を明瞭にし、今後の日本文化の發展に資してゐる

▲大東亞戰爭の發展、大戰果などが詳しく集録されてをり、項目には國體明徴、大東亞建設などがあげられてゐる

鑛山增強の殊勳甲
十九日に晴の表彰式

決戰第二年を目ざして起つた半島の鑛山戰士が國民總力鑛山聯盟推進の下に本年九月から十一月末に至る二ケ月間の增產期間をあげて生產の上に從事、その輝々たる戰果のあとがこのほどわかつて來るが、十九日午後二時から鑛山聯盟主催、小磯總督臨場の下に還曆軍需會館において最も顯著な從業者、創意工夫者および鑛山愛國班五十四名に輝く表彰狀および賞品を授與することとなつた、なほ同表彰は昨年十一月第一回が行はれ本年がその第二回である、表彰者氏名次の通り

▲從業者 下関源太郎(中川鑛山)吉川豊國(和順鑛業所)藤村昌吉(築山鑛山)荒井喜代藏(价山鑛山)大久保榮次郎(住友官川鑛山)浦口茂(寧越鑛業所)藤村利助(茂山鐵山)山崎勘一郎(成川鑛山)平山榮順(小林久金山)高山東衞(義州鑛山)金山登(住友永平)呂國碩(面野月明)古自成南(忠州砂金)大島陽範(大楡鑛山)池澤重(遂安鑛山)佐藤信七(中川鑛山)上本昌淑(母岳鑛山)李鍾浩(甕津鑛山)劉文淑(雲山鑛山)鄭南善(价川鑛山)卓元龍(三峰鑛山)谷田乙吉(成興鑛山)神原承玩(鎮南浦製錬)金田澤勝次郎(甕津鑛山)岡西健吉(厚昌鑛山)明野敬一(御宮鑛山)善文(鑛山)

▲愛國班 (松茂青丘)長野竹四郎(茂山鐵山)…

◇創意工夫者 上田衞、山西喜(東拓)永井喜夫、西尾茂(朝鮮鑛業)高橋秀夫、長岡重雄(日本鑛業)永井哲彌(中川鑛業)中川昌福、金山原一郎、沈鏞源、白翊正二(茂山鐵山)

榮えの令旨傳達
けふ日婦支部で擧行

さきに東京で開かれた大日本婦人會第一回總會に畏くも皇后陛下より總裁宮殿下に賜はりたる令旨の傳達式は十二日午後一時から京城府民館大講堂で總督府江口總務局長、波田聯盟事務總長、高京畿道知事、古市京城府尹、井原朝鮮軍參謀長、松本海軍大佐ほか關係者臨場、日婦會員千八百名出席のもとに擧行された、定刻國民儀禮ののち田中朝鮮婦人本部長謹ノで令旨を奉讀、ついで高京畿道支部長の奉答文奉讀があつて式を終了、田中朝鮮總督府部長の講演に移りさらに時局映畫の上映があつて、銃後婦人の戰爭完遂への結束を固め午後四時過ぎ散會した【寫眞=同傳達式】

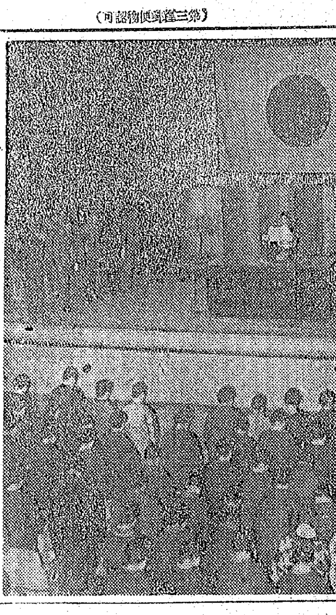

十億突破の金字塔
簡保運動 見事實を結ぶ

國民貯蓄の奨勵によつて決戰二年への戰力增強を圖るため京城遞信局では去る四月から『大東亞戰爭完遂簡易保險』運動を展開、一月十日現在新規加入數三萬二千六百件、保險料六十一萬三千二百円、保險金一億二千二百七十二萬四千円といふ非常な好成績をあげ、十億円を突破した、高橋京城遞信局長は語る『朝鮮簡易保險の普及によつて國民の貯蓄心を注いで來たが、關係官民の絶大な御協力により遂に十億円の成績を收め得たことをこの際厚く感謝すると同時に今後も一層戰時貯蓄に邁進する皎塲戰後への戰力增強に協力せられんことを』

光州・赤誠の連覇
國債に京城又も黒星

『征けぬ身は國債買つて御奉公をしませう』といふので、去る七日から十一日まで全鮮の郵便局が總動員で國債の消化に努めた結果、全南光州府がもつともよく國債を賣りさばき、十萬一千四百円をはるかに飛び越し…

始政館歷史室に光彩
歷代軍司令官寫眞を揭額

元總督官邸の始政記念館へまた彩光が加つた、さきに歷代總督の治蹟を陳列、新しく歷史室を創設した記念館では大東亞戰爭第二年を記念して明治卅七年原口兼濟少將以來板垣大將までの歷代軍司令官の寫眞を揭額することゝなつたが、板垣軍司令官の揮毫を待つて新年早々開館の豫定となつてゐる

乃木將軍の"隱密"
訪日の王寶亭氏ら歸滿

【釜山電話】輝く滿洲建國十周年に際しこれを記念するため滿洲國木十四本を滿洲國に獻納した滿洲國木獻納記念訪日參拜團一行十二名は十二日朝釜山上陸"のぞみ"で歸國したが、一行中の王寶亭氏は六十四歲の高齡とは思へぬ元氣さで日露戰爭以來の日本との思ひ出を次の如く語るのであつた

滿洲八年前の日露戰爭の私は乃木將軍の第三軍に加はり敵狀偵察、敵の後方攪亂など今で言へば第五列の任務に從ひ、戰爭中乃木將軍から感狀を戴き、戰後には勲章の光榮にまで浴しました、親日派であるといふところから張學良一派のため四年間も投獄せられましたが、今は滿洲帝國も建國十周年を迎へて飛躍的な發展を見せてをり、今回は生前から神と崇め奉つてゐる乃木將軍にも靈前でお目にかゝり、これでいつ死んでもよい氣が致します、日本を視察して國民全體が老も若きも皆神社に參拜する姿を見て日本の眞髄は神であるといふ

勤勞局參與會議開く

【東京電話】現下重要勤勞行政を審議すべき厚生省勤勞局參與會議は十一日午後一時より厚生省で開催、企畫院、商工省、內務省、三部長、各參與、本省側より勤勞局長以下關係課長出席、▲勤勞局長の一般說明のへ▲產業勤勞擴充に關する件▲勤勞要員確保に關する件▲青少年工不良化防止に關する件▲勤勞者用物資の配給に關する件、各參與から種々熱心な意見の開陳あり、次で參與側との間に熱心な懇談を行ひ午後五時半閉會した

鐵道通信增強
歲末週間を實施

…

關釜間に指定
歲末の國鐵布陣

【東京電話】鐵道省では戰時陸運非常體制の確立による戰時重要物資の輸送完遂に伴ひ來たるべき年末年始の旅客輸送には例年の如き不定期および臨時列車の大增發を廢止して輸送力の戰時的な調整を研究中であつたが、この程次の通り決定したので十一日その要綱を發表した ▲三等車の指定…

藤本第三次 投資信託 申込・12月3日→12日 說明書送呈 京城府黃金町・電本2896 藤本證券

朝鮮取引所 一般取引員 北川俊一商店 京城府黃金町二ノ一九九

朝鮮の御土産は 富田商會へ

ミシンも村木

歲末の商街を調査

大東亞戰下第二年目の歲末の商店街の動きはどうか、京城商議では例年通り今年もまた同所調査課總動員して街頭に進出、廿日から年末にかけ府內各商店街の歲末商況狀態を一齊調査することになつた…

貧民に温かい寄託

貧民に救護の温い手を差しのべる日京城部出張所…

株・呆り
東人獨步高

…

『實物』低調

…

療養生活 第二十年十二月號 冬季療養號 結核 自然療養社

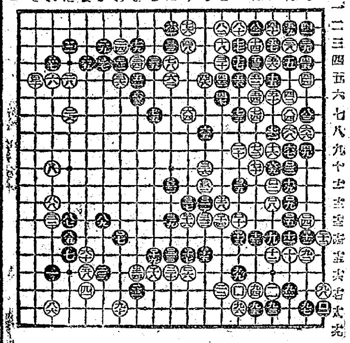

第十二回 先番 六段 藤澤庫之助 六段 篠原正美

後三國志 出師の卷 (29)
蜀また傚ふ (三)
(吉川英治作)(矢野橋村繪)

痔 ヘモロス 大阪 大賀製藥

強壮造血 エリトーゼ 三省製藥所

月やく 中尾本家

北島醫院

教練用品一式 朝鮮火藥銃砲株式會社

洋樂レコードは 山口樂器店へ

◎全鮮劍道具類同附屬品、柔道着類ノ製造販賣業及小賣業者ニ告グ

朝鮮武道具工業組合 京城府初音町二〇九

高橋國基商店

朝取一般取引員 山本源作商店

▲飛行機株と造船株へ 一田原株式店現物部

東亞證券

短期現物 內海清藏商店 京城明治町

東宝 絶讃上映中! あすの日曜は九時開場 おもかげの街 長谷川、入江久々の顔合せに躍進山根の競演! 明治座 若草劇場

ヒットレコード 上海の花賣娘 上海の踊り子 廣東の花賣娘 廣東の踊り子 南京の花賣娘 南京の踊り子 キング輕音樂團 キングレコード

產科婦人科 橋本吉藏

化粧品 齒磨 小間物 和裝品 卸問屋 京城山大商會

日曜は大好評の當劇場へ 晝夜連續入替ナシ 明日は早朝十時半開場 東洋舞踊集 望樓の決死隊 京城寶塚劇場 本年掉尾を飾る! 城寶樂劇隊

外科 皮膚泌尿科 同仁醫院

旗 青年團旗、國旗、校旗 優勝旗、其他旗一式 青年隊腕章、帽章、襟章 朝鮮美術品製作所旗部

新年用 食器と衝立 國の強さを貯蓄で示せ 新年用 實用呉服 二階 實用洋品 三階 植木と盆栽 五階 羽子板 京城三越